

IZTAPALAPA BIBLIOTECA

UNIVERSIDAD AUTONOMA METROPOLITANA

IZTAPALAPA

CSH

Lic. PSICOLOGIA SOCIAL

070632

" FACTORES PSICOSOCIALES QUE INFLUYEN EN LA DECISION  
DE DIVORCIARSE " ,

BEATRIZ MONTES RAMOS

Y

PATRICIA EUGENIA ROJAS NAVA

MÉXICO, D.F., SEPTIEMBRE DE 1982.

# I N D I C E .

## INTRODUCCION

PÁGINAS

### CAPITULO I

#### LA FAMILIA Y EL MATRIMONIO COMO INSTITUCION.

1.1	ORIGEN DE LA FAMILIA.....	2
1.2	FAMILIA Y MATRIMONIO.....	4
1.3	MATRIMONIO, SIGNIFICADO Y FUNCIONES DE LA INSTUTUCIÓN.....	6
1.4	FAMILIA Y MATRIMONIO EN MÉXICO.....	8
1.5	EL MATRIMONIO COMO INSTITUCIÓNEN LA SOCIEDAD ACTUAL.....	10

### CAPITULO II

#### EL PROBLEMA DEL DIVORCIO.

2.1	EL DIVORCIO EN MÉXICO.....	16
2.2	FACTORES DEL DIVORCIO:	
	A) ECONÓMICO.....	18
	B) RELIGIOSO.....	20
	C) SOCIAL.....	23

	PÁGINAS
D) PSICOSOCIAL.....	25
2.3 CONSECUENCIAS POST-DIVORCIO.....	28
CAPITULO III	
ESTUDIO DEL DIVORCIO EN UN GRUPO DE CLASE MEDIA EN EL DISTRITO FEDERAL.	31
3.1 PLANTEAMIENTO DEL PROBLEMA.....	32
3.2 OBJETIVOS DE LA INVESTIGACIÓN.....	32
3.3 IMPORTANCIA DE LA INVESTIGACIÓN.....	33
3.4 LIMITACIONES.....	33
3.5 MÉTODOS Y TÉCNICAS.....	34
3.6 DISEÑO DE LA INVESTIGACIÓN.....	35
3.7 UNIDAD DE ESTUDIO:	
A) SUJETOS.....	35
B) INSTRUMENTOS.....	36
C) INDICADORES.....	37
3.8 PROCEDIMIENTO DE ANÁLISIS.....	39

## CAPITULO IV

ANALISIS DE LOS RESULTADOS .....	40
CONCLUSIONES.....	59
COMENTARIOS.....	64
NOTAS BIBLIOGRÁFICAS.....	66
BIBLIOGRAFÍA.....	70
ANEXOS.....	74

070682

" Y NO PODÍA VIVIR SIN ÉL... ¡ CON QUÉ DOLOR SE ENTENE-  
CIÓ MI CORAZÓN! CUANTO MIRABA ERA MUERTE PARA MI... Y CUAN-  
TO HABÍA COMUNICADO CON ÉL, SE ME VOLVÍA SIN ÉL CRUELÍSIMO  
SUPPLICIO...

Y LLEGUÉ A ODIAR TODAS LAS COSAS, PORQUE NO LE TENÍAN...ME  
HABÍA HECHO A MI MISMO UN GRAN LÍO Y PREGUNTABA A MI ALMA  
PORQUÉ ESTABA TRISTE Y ME CONTURBABA TANTO Y NO SABÍA QUÉ  
RESPONDERME."

SAN AGUSTIN, CONFESIONES, LIBRO IV,  
CAP. 4 .

## INTRODUCCION.

EL PROBLEMA DEL DIVORCIO ES BASTANTE COMPLEJO, EL CRECIENTE AUMENTO DE DIVORCIOS EN MÉXICO, ES -- TÁN REAL, QUE ES DE EXTRAÑARSE LOS POCOS ESTUDIOS QUE SE HAN REALIZADO DE ESTE FENÓMENO Y LA IMPOSIBILIDAD -- EXISTENTE DE UNA SERIE DE LIMITACIONES DE LLEVAR A CABO UNA INVESTIGACIÓN PROFUNDA ACERCA DE ÉL. POR TANTO NOS HEMOS CONFORMADO EN ABORDAR NUESTRA INVESTIGACIÓN A CONOCER Y ENCONTRAR ~~LAS CAUSAS~~ O FACTORES PSICOSOCIALES QUE PUDIERON EN UN MOMENTO DADO GENERAR CONFLICTOS EN LA RELACIÓN MATRIMONIAL, Y QUE POR LO MISMO, LLEVEN A LA PAREJA A LA DECISIÓN DE DIVORCIARSE.

LA JUSTIFICACIÓN MÁS VÁLIDA DE LA ELECCIÓN DEL TEMA DE NUESTRA INVESTIGACIÓN, ES EN NUESTRA OPINIÓN, -- EL INTERÉS PERMANENTE QUE TENEMOS DE ADQUIRIR CONOCIMIENTOS CIENTÍFICOS, QUE NOS PERMITAN CONOCER Y ORIENTAR DE ALGUNA MANERA CONFLICTOS QUE SE PRODUCEN EN UN MATRIMONIO Y QUE OCASIONAN EL DIVORCIO.

EN EL PRESENTE TRABAJO Y DADA LA FINALIDAD DE -- NUESTRO ESTUDIO, NOS PARECIÓ INDICADO EMPLEAR EL ESTUDIO EXPLORATORIO, YA QUE ESTE PROCEDIMIENTO A LA INVESTIGACIÓN SOCIAL NOS PERMITE FORMULAR, UN PROBLEMA PARA UNA -- INVESTIGACIÓN MÁS PRECISA, ASÍ COMO LA CONTINUACIÓN DE -- UN ESTUDIO, MÁS ESTRUCTURADO ESTABLECIENDO PRIORIDADES -- PARA FUTURAS INVESTIGACIONES.

EL MARCO TEÓRICO PERMITIÓ ADQUIRIR LOS ELEMEN--TOS RELEVANTES NECESARIOS, PARA EL DESARROLLO PROPIAMENTE DE NUESTRA INVESTIGACIÓN. MANEJAMOS LA TÉCNICA DE LA

ENTREVISTA (ABIERTA SEMI-ESTRUCTURADA), APLICADA A DIFERENTES SUJETOS CON LA CARACTERÍSTICA, DE --- DIVORCIADOS, CON EL FIN DE PODER LLEVAR A CABO LOS PROPÓSITOS ESPECÍFICOS DE LA INVESTIGACIÓN.

DADA LA FINALIDAD DE NUESTRO ESTUDIO: CAUSAS-PSICOSOCIALES DEL DIVORCIO, NO QUEREMOS DE NINGUNA MANERA ENCASILLAR DETERMINANTEMENTE ESTOS FACTORES, PARA QUE SE PRODUZCA UN ROMPIMIENTO, SINO MÁS BIEN, EL DIVORCIO CONLLEVA UN SIN NÚMERO DE CAUSAS QUE PROPICIAN LAS DESAVENENCIAS CONYUGALES, DE AHÍ LA IMPORTANCIA -- DE VER QUE EFECTOS SE PRODUCEN SOBRE UN MATRIMONIO, -- CON EL DESEO DE ENCONTRAR SI LA ESTRUCTURA DE NUESTRA SOCIEDAD PERMITE LA SATISFACCIÓN ADECUADA DE LAS NECESIDADES DE LOS INTEGRANTES DE UN NÚCLEO FAMILIAR.

EN CONSECUENCIA SENTIMOS LA NECESIDAD, DE DESPERTAR EL INTERÉS EN INVESTIGADORES Y ESTUDIANTES UNIVERSITARIOS SOBRE EL TEMA, DIVORCIO, CON EL FIN DE QUE ELLOS; CON UNA FORMACIÓN Y EDUCACIÓN SOBRE ESTE TEMA, PUEDAN ORIENTAR Y REALIZAR UNA CONSCIENTIZACIÓN EN LA PAREJA QUE VA A CONTRAER MATRIMONIO, CABE MENCIONAR -- QUE A PESAR DE QUE ESTE ESTUDIO TRATÓ DE ABORDAR EL TEMA LO MENOS SUPERFICIALMENTE, NO OLVIDAMOS QUE TIENE -- SUS LIMITACIONES. COMO DIJERA A. BAULEO: " LAS CAREN---CIAS, LOS INTERSTICIOS Y LOS AGUJEROS PROPIOS DE TODO MOVIMIENTO REFLEXIVO " .

" POR LO TANTO, COMENCEMOS A CONVERSAR... " \*

\* PSICOLOGÍA Y SOCIOLOGÍA DE UN GRUPO. -SERIE DIRIGIDA - POR NICOLÁS CAPARROS. - EDITORIAL FUNDAMENTOS, MADRID, PÁG. 10 .

## CAPITULO I

LA FAMILIA Y EL MATRIMONIO COMO INSTITUCION .



## 1.1 ORIGEN DE LA FAMILIA.

SIENDO LA FAMILIA EL NÚCLEO SOCIAL BÁSICO DE TODA SOCIEDAD, RECONOCIDA Y ESTABLE, CON DERECHOS Y OBLIGACIONES INSTITUIDOS, ~~CONSIDERAMOS~~ IMPORTANTE HACER UN BREVE ANÁLISIS DE SU FORMACIÓN Y SU ORIGEN.

DE LOS TRABAJOS REVISADOS SOBRE EL TÓPICO HE-MOS LLEGADO A CONSIDERAR QUE LA FAMILIA ES LA MÁS ANTIGUA DE LAS INSTITUCIONES SOCIALES HUMANAS, Y POR SU CARÁCTER DE INSTITUCIÓN ES "UNO DE LOS AR-TEFACTOS HUMANOS MÁS PERECEDEROS; POR ELLO NO TE-NEMOS NINGÚN TESTIMONIO DIRECTO SOBRE LOS TIPOS -DE ORGANIZACIÓN FAMILIAR QUE EXISTIERON ANTES DE LOS PRIMEROS DOCUMENTOS ESCRITOS" . (1) .

SIN EMBARGO, SE DEBE INTENTAR LLEGAR HASTA -DONDE SEA POSIBLE EN EL ESTUDIO DE SU ORIGEN ÉSTO ES; NO TRATAR DE ESTUDIARLA DIRECTAMENTE, COMO SE NOS PRESENTE HOY EN DÍA, SINO MÁS BIEN HACERLO TO-MANDO EN CONSIDERACIÓN LO SIGUIENTE DE ENGELS, AL RESPECTO, QUIÉN SOSTIENE QUE "LA FAMILIA CONSTITU-YE UN SISTEMA QUE REQUIERE SER EXPLICADO HISTÓRICA-MENTE, A TRAVÉS DEL PAPEL FUNDAMENTAL DE LA CONSAN-GUINEIDAD Y SU INFLUENCIA EN EL ORDEN SOCIAL EN TO-DOS LOS PUEBLOS SALVAJES Y BÁRBAROS" (2).

SIGUIENDO ESTA LÍNEA DE PENSAMIENTO BAULEO CON-BASE EN LOS ESTUDIOS HECHOS POR MORGAN Y ENGELS, -SOSTIENE EL ESTABLECIMIENTO DE "UNA DIVISIÓN HISTÓ-RICA SUCESIVA DE TRES TIPOS DE ESTUDIOS. EL ESTADÍO CONSANGUÍNEO, EN EL CUAL LAS RELACIONES SEXUALES SE DESENVUELVEN EN MATRIMONIOS POR GRUPOS, ESTADÍO ÉS-TE EN QUE LA INTERDICCIÓN DE LAS RELACIONES SEXUA--LES ESTABA ENTRE LOS ASCENDIENTES Y DESCENDIENTES.

LUEGO APARECE LA FAMILIA PUNALÚA: PUNALÚA ERA EL NOMBRE QUE SE LE DABA AL ALIADO UNA DE LAS RE--GLAS ENUNCIADAS ERA QUE MIENTRAS LOS SISTEMAS FAMI-

LIARES PODÍAN VARIAR SEGÚN LAS ÉPOCAS Y ESTAR EN RELACIÓN CON LOS SISTEMAS SOCIALES VIGENTES, LOS SISTEMAS DE PARENTESCO PERDURABAN A TRAVÉS DEL TIEMPO, EN ESE MOMENTO LA DESCENDENCIA SE MANTENÍA A TRAVÉS DE LA MADRE.

EL TERCER ESTADÍO: CORRESPONDERÍA A LA FAMILIA SINDIÁSMICA, EN LA QUE LA RELACIÓN ERA DE UN HOMBRE CON UNA MUJER SÓLAMENTE, SIENDO LA POLIGAMIA - EXCEPCIONAL. EL VÍNCULO SE PODÍA DISOLVER CON FACILIDAD Y PODÍA SER REQUERIDO POR CUALQUIERA DE LOS MIEMBROS DE LA PAREJA" (3) .

CABE MENCIONAR COMO LO REFIERE MORGAN, QUE EL DEBILITAMIENTO Y CAÍDA DEL DERECHO MATERNO PERMITE EL SURGIMIENTO DEL PATRIARCADO Y PARALELAMENTE DE LA FAMILIA MONOGÁMICA. PERO ESTA FORMA DE FAMILIA - NO VIENE PRECISAMENTE A CONCILIAR LOS SEXOS, NI MUCHO MENOS PUEDE DECIRSE QUE ES LA FORMA DE FAMILIA MÁS DESARROLLADA, LO QUE SÍ MANIFIESTA, ES EL PODER QUE EJERCE EN ÉSTA EL SEXO MASCULINO SOBRE EL FEMENINO. DE AQUÍ ENTONCES PODEMOS DEDUCIR QUE LA MONOGAMIA ES UNA FORMA DE ALENTAR EL CONFLICTO HOMBRE-MUJER. DERIVÁNDOSE ASÍ EN FORMA MÁS DE OPRESIÓN.

CON RESPECTO A ESTO. ENGELS DICE, QUE EL HOMBRE SE APROPIA DEL DERECHO SOBRE LOS BIENES EN FORMA LEGAL, INCLUYENDO A LOS HIJOS Y A LA MUJER Y CRÍTICA ESTA FORMA DE FAMILIA DICHIENDO: " SE BASA EN EL CONTRATO, ES INSTAURADA ENTRE DOS PARTES QUE NO SUFFREN LOS MISMOS DERECHOS...SE FUNDA EN EL PODER DEL HOMBRE, CON EL FIN FORMAL DE PROCREAR HIJOS DE PATERNIDAD CIERTA A QUIEN HEREDAR". POR TANTO, NO SE TIENE LAS MISMAS OBLIGACIONES Y ACLARA QUE, COMO EN EL CASO DEL PROLETARIADO, CUANDO EL HOMBRE NO TIENE PROPIEDAD SE HABLA DE ESTRUCTURA MONOGÁMICA, EN EL SENTIDO ETIMOLÓGICO Y NO HISTÓRICO.

EN LA FAMILIA MONOGÁMICA, LOS HOMBRES OBTIENEN -- UN PODER, EL CUAL LES PERMITE UN MÁRGEN DE ERROR EN -- EL DESEMPEÑO DE SU ROL Y MANDATOS DE ÍNDOLE SOCIAL --

ASIGNADOS; MIENTRAS TANTO LA MUJER LE ES ASIGNADO UN ESPACIO MÁS RESTRINGIDO EN DONDE NO TIENE DERECHO A EQUIVOCARSE.

EL ESPACIO QUE SE LE HA CONFINADO A LA MUJER - POR SIGLOS EN EL SENO DE LA FAMILIA ES EL SER CUERPO ÚNICAMENTE, YA QUE SU INTERVENCIÓN EN LA TOMA DE DECISIONES DE LA ORGANIZACIÓN DE LA SOCIEDAD ES NULA, HASTA DESAPARECER INCLUSO TRAS EL HOMBRE, YA SEA ÉSTE SU PADRE, ESPOSO O HERMANO. LA MUJER EN ESTAS - CONDICIONES PUEDE DECIRSE QUE SU SITUACIÓN ES CAMBIANTE POR SU CARÁCTER HISTÓRICO, MÁXIME QUE ESTÁ UNIDO A SU FUNCIÓN DE REPRODUCCIÓN.

ASÍ PUES, TENEMOS QUE LA FAMILIA ES UNA INSTITUCIÓN CONFORMADA POR LAS ESFERAS DE LA CIVILIZACIÓN Y POR ESTO, NOS PRESENTA ETAPAS RELIGIOSAS, JURÍDICAS, POLÍTICAS, ECONÓMICAS, SOCIALES, ETC.

POR LO TANTO, LA FAMILIA DEBE PROGRESAR EN RELACIÓN AL CAMBIO YA QUE NO ES SOLAMENTE UNA INSTITUCIÓN SOCIAL CON CARACTERÍSTICAS PROPIAS, SINO QUE ES LA EXPRESIÓN DE LAS CARACTERÍSTICAS Y DE LAS LEYES DE ORGANIZACIÓN DE UNA SOCIEDAD DETERMINADA EN UNA ÉPOCA.

## 1.2 FAMILIA Y MATRIMONIO

EN ESTE CAPÍTULO, EL TEMA DE LA FORMACIÓN DE LA FAMILIA, SERÁ TRATADO CON REFERENCIA A LA FAMILIA - NUCLEAR. POR CONSIGUIENTE, EL MATRIMONIO SERÁ CONSIDERADO COMO EL PUNTO DE REFERENCIA DEL PROCESO DE FORMACIÓN DE LA FAMILIA.

DESDE EL PUNTO DE VISTA FUNCIONAL, LA FAMILIA - ES EL SISTEMA SOCIAL AL QUE TODAS LAS SOCIEDADES RECURREN PARA REEMPLAZAR A SUS MIEMBROS. SIN EMBARGO, DESDE EL PUNTO DE VISTA ESTRUCTURAL EN EL CUAL NOS -

VAMOS A APOYAR, LA PALABRA FAMILIA SE USA PARA REFERIRSE A LA PAREJA MATRIMONIAL, A SUS HIJOS Y TAMBIEN PARA DESIGNAR AL GRUPO FAMILIAR MÁS AMPLIAMENTE.

ES INDUDABLE QUE SI LA FAMILIA HA DE CUMPLIR - SUS OBJETIVOS EN UNA SOCIEDAD INDIVIDUALISTA, COMO LA NUESTRA, SU TARÉA ES MUCHO MÁS COMPLEJA QUE LA - DE LA FAMILIA PATRIARCAL, PUES ESTA ÚLTIMA TENÍA COMO FINALIDAD TRANSMITIR UN OBJETIVO MÁS HOMOGÉNEO Y CASI REPETITIVO A TRAVÉS DE PAUTAS SIMPLES YA ESTABLECIDAS.

LA FAMILIA EN UN PLAN UNIVERSAL DE VIDA DEBERÁ CUMPLIR CON VARIAS FUNCIONES COMO SON: ASEGURAR LA SUPERVIVENCIA, EL CRECIMIENTO, LA REALIZACIÓN Y LA SALUD DE SUS MIEMBROS. EN TANTO "LAS METAS Y FUNCIONES DE LA FAMILIA PUEDEN DELINEARSE DE LA SIGUIENTE MANERA" : UNIÓN E INDIVIDUACIÓN, CUIDADO DE LOS NIÑOS, CULTIVO DE UN LAZO DE AFECTO E IDENTIDAD, SATISFACCIÓN DE NECESIDADES RECÍPROCAS, ENTRENAMIENTO PARA TARÉAS DE PARTICIPACIÓN SOCIAL, INCLUYENDO EL ROL SEXUAL, EL DESARROLLO Y REALIZACIÓN DE SUS MIEMBROS" (4) .

EL NÚCLEO FAMILIAR, MANTIENE EN SU INTERIOR EL - EQUILIBRIO A TRAVÉS DE LAS INTERRELACIONES DE SUS -- MIEMBROS, CREANDO LAS CONDICIONES QUE PERMITAN A CADA UNO INTENTAR Y CONSEGUIR LA MEJOR INTEGRACIÓN POSIBLE DE SU INDIVIDUALIDAD Y CONSERVAR, AL CONTRAER MATRIMONIO, SU CAPACIDAD DE AJUSTE A LAS EXIGENCIAS DE LA VIDA FAMILIAR.

LA FAMILIA COMO UNIDAD ES UN GRUPO EN EL CUAL - LAS ACCIONES DE CUALQUIERA DE SUS MIEMBROS PRODUCEN REACCIONES Y CONTRA-REACCIONES EN OTROS Y EN ÉL MISMO.

LA FAMILIA CONSTITUYE POR TANTO UN MARCO ESTRUCTUR

TURAL TAN IMPORTANTE EN LA VIDA DE SUS MIEMBROS - QUE CASI NUNCA NOS DAMOS CABAL CUENTA DE ELLO; -- DENTRO DE ELLA CADA INDIVIDUO DEBE DE RECORRER EL CAMINO QUE PARTIENDO DE UNA ÍNTIMA FUSIÓN CON LA MADRE, LO CONVIERTE POSTERIORMENTE EN UNA PERSONA DISTINTA.

"EN NUESTRA SOCIEDAD EL PRINCIPAL PILAR ESTRUCTURAL DEL SISTEMA DE PARENTESCO ES EL VÍNCULO CONYUGAL DEL CUAL SE DERIVA LA FAMILIA; GRUPO EN EL QUE EL STATUS, LOS DERECHOS Y OBLIGACIONES SE DEFINEN BÁSICAMENTE POR LA SIMPLE PERTENENCIA AL MISMO" (5) .

"MIENTRAS QUE MURDOCK EN 1949 EN SU LIBRO LA ESTRUCTURA SOCIAL; ESTIPULA LA ORGANIZACIÓN DE LA FAMILIA ELEMENTAL; "ASIGNÁNDOLE LOS TRES ROLES Y CUATRO FUNCIONES. LOS ROLES SON EL PADRE-ESPOSO, MADRE-ESPOSA, E HIJOS, Y LAS FUNCIONES SERÍAN ECONÓMICA, SEXUAL, DE PROCREACIÓN Y DE EDUCACIÓN SOCIOLOGICA O DE DESARROLLO SOCIOLOGICO. ASÍ TAMBIÉN SEÑALA QUE EN TODA SOCIEDAD HAY UNA FAMILIA ELEMENTAL Y QUE ES AHÍ DONDE TENEMOS QUE CONCURRIR PARA VER EL ELEMENTO BÁSICO DE ESA SOCIEDAD" (6) .

TODA SOCIEDAD PUES, POSEE NORMAS QUE REGULAN LA ACEPTACIÓN DE LOS ROLES CONYUGALES DE MARIDO Y MUJER, HAY TAMBIÉN DETERMINADOS DERECHOS Y OBLIGACIONES QUE CORRESPONDEN A LOS INDIVIDUOS QUE ASUMEN ESTOS ROLES.

### 1.3 MATRIMONIO SIGNIFICADO Y FUNCIONES DE LA INSTITUCION.

EN REALIDAD EL MATRIMONIO Y LA FAMILIA SON DOS -- CONCEPTOS QUE MARCHAN A LA PAR, QUE SE PRESUPONEN Y SE COMPLEMENTAN; PERO SON TAMBIÉN DOS CONCEPTOS QUE ABARCAN TODO EL UNIVERSO SOCIO CULTURAL EN EL QUE VIVIMOS; LA RELIGIÓN, EL DERECHO, LA ECONOMÍA, LA SOCIOLOGÍA, LA ANTROPOLOGÍA, LA ETNOLOGÍA, LA HISTORIA, LA FILOSOFÍA, LA CIENCIA Y LAS ARTES.

LA RELIGIÓN DEFINE EL MATRIMONIO COMO UN SACRAMENTO; EL DERECHO COMO UN CONTRATO, LA ECONOMÍA COMO UNA INSTITUCIÓN NECESARIA PARA LA SATISFACCIÓN DE NECESIDADES ELEMENTALES PARA LA EXISTENCIA Y LA SOCIOLOGÍA COMO UNA ACTITUD SOCIAL CON LA FAMILIA -- COMO GRUPO PRIMORDIAL.

LA ANTROPOLOGÍA SITÚA EN LA BASE DE LA FAMILIA LA RELACIÓN MADRE-HIJO Y ESTUDIA SU COMPORTAMIENTO, RECÍPROCO, DESTACANDO, MÁS ALLÁ DE LOS DATOS BIOLÓGICOS, EL PROCESO PSICOLÓGICO DE CÓMO EL HOMBRE SE SEPARA DE LA FAMILIA, MANERA DE SEPARARSE QUE CARACTERIZA A LA ESPECIE HUMANA. EN EL HOMBRE ESTA SEPARACIÓN SE RETRASA NOTABLEMENTE, YA QUE INSTAURA UNA SERIE DE RELACIONES CON LA FAMILIA DE ORIGEN Y ADEMÁS CON LA FAMILIA CONYUGAL, POSIBILITANDO VÍNCULOS CON TRES GENERACIONES.

CABE ACLARAR QUE " EL MATRIMONIO ENTRAÑA NO SÓLO UNA ALTERACIÓN DE LA CONDICIÓN JURÍDICA DE LOS INDIVIDUOS QUE ASUMEN LOS ROLES DE MARIDO Y MUJER, SINO TAMBIEN UN CAMBIO EN LA SITUACIÓN LEGAL DE DETERMINADOS PARIENTES CONSANGUÍNEOS DE LA PAREJA. DE HECHO, LO QUE PERMITE DIFERENCIAR EL MATRIMONIO DE LAS DEMÁS UNIONES ANÁLOGAS ES QUE VINCULA A LOS GRUPOS, ADEMÁS DE A DOS INDIVIDUOS. SOLO EL MATRIMONIO CREA O MANTIENE RELACIONES DE AFINIDAD ENTRE LOS PARIENTES DE LOS INDIVIDUOS QUE DESEMPEÑAN LOS ROLES DE MARIDO Y MUJER" (7) .

LUEGO ENTONCES PODEREMOS SOSTENER QUE EL MATRIMONIO, ES POR DEFINICIÓN UNA RELACIÓN DENTRO DE LA CUAL ES LEGÍTIMO EL TRARO SEXUAL. EN TÉRMINOS GENERALES, UNA MUJER QUE COHABITA CON UN HOMBRE SÓLO TIENE UNA POSICIÓN LEGÍTIMA EN RELACIÓN CON ESE HOMBRE SI SABE QUE ESTÁ CASADA CON ÉL.

\* SACRAMENTO: CONTRATO ENTRE DOS PERSONAS QUE SE COMPROMETEN JURÁNDOSE FIDELIDAD PARA TODA LA VIDA. CONTRATO INDISOLUBLE.

EL NÚCLEO FAMILIAR ES, EN EFECTO, LA CÉLULA SOCIAL PRIMITIVA, LA CONDICIÓN DE LA SOCIABILIDAD Y EL MATRIMONIO, SE CONVIERTE EN CONSECUENCIA EN SU SÍMBOLO, EN EL INSTRUMENTO DE SU CONTINUIDAD Y DE SU EXPANSIÓN.

LA PAZ DE UNA CIVILIZACIÓN, SU EVOLUCIÓN Y SU PODER DEPENDEN DE MUCHOS COMPONENTES PERO UNO DE LOS MÁS CARACTERÍSTICOS ES EL CONSTITUÍDO POR LA COHESIÓN DEL NÚCLEO FAMILIAR Y DE UNA MANERA IMPRESCINDIBLE POR EL MATRIMONIO QUE ESTE NÚCLEO FAMILIAR INSTAURA.

#### 1.4 LA FAMILIA Y EL MATRIMONIO EN MEXICO.

LA FAMILIA Y EL MATRIMONIO DEBEN ESTUDIARSE TOMANDO EN CONSIDERACIÓN LAS ETAPAS HISTÓRICAS QUE HA VIVIDO EL PAÍS, LAS CUALES SON: PREHISPÁNICA COLONIAL Y DE MÉXICO INDEPENDIENTE, ABORDÁNDOLAS DESDE UN PUNTO DE VISTA ECONÓMICO Y SOCIAL.

MÉXICO POR SER UN PAÍS EN DESARROLLO ES PARADÓJICAMENTE UNA NACIÓN MUY POLARIZADA EN CUANTO A SUS CLASES SOCIALES, ESTO LO PODEMOS CORROBORAR SI NOS REMITIMOS A LA HISTORIA DE LAS CULTURAS PREHISPÁNICAS EN CUYAS ORGANIZACIONES HUBO PROFUNDAS DIVISIONES SOCIALES Y AÚN CUANDO HABÍA MOVILIDAD VERTICAL DENTRO DE CIERTOS LÍMITES, ÉSTO NO DISMINUÍA LOS GRANDES CONTRASTES SOCIALES Y ECONÓMICOS DE SU DIVISIÓN CLASISTA.

LA ESTRUCTURA FAMILIAR EN LA ÉPOCA PREHISPÁNICA\*\* SE ESTRUCTURABA EN LA SOCIEDAD PATRIARCAL, DONDE EL PADRE A MENUDO REPRESENTABA LA PRINCIPAL AUTORIDAD POLÍTICO-RELEGIOSA, A FALTA DE UNA FORMA SUPERIOR DE COHESIÓN.

LAS MUJERES GOZABAN DE ESCASA CONSIDERACIÓN EN EL SEÑO DE ESTOS GRUPOS Y NO PODÍAN ACCEDER A LA PROPIEDAD; LA TRANSMISIÓN DE LOS BIENES SE EFECTUABA SIEMPRE POR LÍNEA PATERNA, EL HOMBRE DEBÍA APROVECHAR SUS HABILIDADES PARA CONSEGUIR LA SATISFACCIÓN DE SUS NECESIDADES (8) .

\*\* PREHISPÁNICA: TOMAMOS EN CONSIDERACIÓN ÚNICAMENTE 3 CULTURAS: LA AZTECA, LA OTOMÍ Y LA MAYA.

LA SEGUNDA ETÁPA HISTÓRICA SE REFIERE A LA FAMILIA EN LA ÉPOCA COLONIAL. UNA VEZ CONSUMADA LA CONQUISTA DE MÉXICO, SE INICIA LA CONSOLIDACIÓN DEL MESTIZAJE PROCESO IRREVERSIBLE.

LA VALORACIÓN QUE EL SEÑOR ESPAÑOL HIZO DE LA MUJER, FUE RELATIVAMENTE DE SEGUNDO ORDEN; ES DECIR, COMO LO COMENTA RAMÍREZ: " POR UNA MUJER HISPANA ALTAMENTE VALORIZADA, PERO DISTANTE Y SUMISA DEL HOMBRE, BARROCAMENTE REFINADA, OCUPADA EN FESTIVIDADES RELIGIOSAS Y CIVILES Y POR OTRA PARTE, LA MUJER INDÍGENA QUE DABA CALOR Y QUE CULTURALMENTE ERA CONSIDERADA COMO OBJETO MERCENARIO" (9) .

EL PANORAMA HISTÓRICO DE ESTA ÉPOCA LLEVA EL SIGNO DE UNA RAZA INDÍGENA, SUPEDITADA A LA RAZA BLANCA, ESTA DEPENDENCIA ACARREA TENSIONES SOCIALES ENTRE LOS HOMBRES Y LOS REFLEJA CON SUS GRUPOS FAMILIARES. EN LA VIDA FAMILIAR EL MESTIZO O HISPANO SEGUÍA LOS VALORES MORALES RÍGIDOS QUE LE IMPONÍA LA COSTUMBRE CATÓLICA ESPAÑOLA CON LA ESPOSA, COMPAÑERA Y ELEMENTO BASE DE LA FAMILIA; PERO FUERA DEL HOGAR EL HOMBRE DABA CURSO INDEPENDIENTE A SUS RELACIONES SEXUALES EXTRAMATRIMONIALES, CON UNA ACTITUD DE DOMINIO HACIA LA MUJER, DANDO LUGAR AL AMASIATO O A LA PROSTITUCIÓN (10) .

ALEGRÍA SUPONE AL RESPECTO: " LA CASA CHICA MENOS LUJOSA DONDE VIVÍA LA AMANTE MESTIZA" (DIOREMA DE LOS MEXICANOS. JORGE SEGURA MILLÁN) . (11) .

LA ESTRUCTURA FAMILIAR MEXICANA DE ESTA ETÁPA -- GENERALIZANDO RELATIVAMENTE, SE CARACTERIZÓ PORQUE -- LA MUJER ADOPTA UN PAPEL SUMISO DENTRO DEL MATRIMONIO; SE AGUDIZAN LOS CARACTERES DE SUPERIORIDAD DEL HOMBRE ANTE LA INFERIORIDAD DE LA MUJER. " MIENTRAS QUE EL HOMBRE SE DICE, GOZA TEÓRICA Y NORMATIVAMENTE DE UNA AUTORIDAD, PRÁCTICAMENTE SIN LÍMITES DENTRO DE LA VIDA FAMILIAR Y SOCIAL DE LA COLONIA, LA MUJER DEBE LLEVAR SOBRE SUS HOMBROS EL PESO Y LA RESPONSABILIDAD EN CUANTO AL CUIDADO DE LOS HIJOS Y LA DEPENDENCIA ECONÓMICA" (12)



NO HAY EVIDENCIA RELATIVA, DE QUE LA MUJER ESTÉ RELEGADA A LAS FUNCIONES DEL HOGAR EN TODOS LOS ESTRATOS SOCIALES QUE EXISTIERON EN ESA ETAPA.

COMO TERCER Y ÚLTIMA ETAPA NOS REFERIMOS A LA ESTRUCTURA FAMILIAR EN LA ÉPOCA DEL MÉXICO INDEPENDIENTE Y REVOLUCIONARIO. LA DESIGUALDAD JURÍDICA DE LOS DERECHOS DEL HOMBRE Y LA MUJER EN EL MATRIMONIO LOS HEMOS HEREDADO DE CONDICIONES SOCIALES ANTERIORES, DONDE LA MUJER HA SACADO LA PEOR DE LAS PARTES, LA DESIGUALDAD EN ELLAS NO ES CAUSA SINO EFECTO DE LA PRESIÓN ECONÓMICA A LA QUE HA SIDO SOMETIDA.

EN ESTA ETAPA HISTÓRICA VEMOS COMO ES EXCLUIDA Y MARGINADA EN TODOS LOS ÁMBITOS DE LA ESTRUCTURA SOCIAL " HASTA SER CONSIDERADA COMO UN ENTE DEBIL, PASIVO, AISLADO EN SU CASA Y TOTALMENTE DEPENDIENTE DEL HOMBRE; QUE SU ÚNICO PAPEL ERA LA DE SER ESPOSA Y MADRE. AUNQUE SE RECONOCEN EXCEPCIONES A ESTE MOLDE, COMO ES EL CASO DE LA HEROÍNA DE LA DEPENDENCIA, PERO QUE NO MODIFICARON LA IMAGEN TRADICIONAL DE LA MUJER, ESPECIALMENTE PORQUE SE ADVIERTE QUE LAS HEROÍNAS SE INTEGRARON A LA CAUSA PATRIÓTICA, SIGUIENDO A UN HOMBRE, SEA SU ESPOSO, AMANTE, HERMANO O PADRE" (13) .

## 1.5 EL MATRIMONIO COMO INSTITUCION EN LA SOCIEDAD ACTUAL.

EN TODA SOCIEDAD, EXISTEN REGLAS DE COMPORTAMIENTO Y POR LO TANTO, INFRACTORES A TALES NORMAS. LAS NORMAS PUEDEN ESTAR CODIFICADAS Y SANCIONADAS POR EL PODER PÚBLICO EN FORMA DE LEYES OBLIGATORIAS, O PUEDEN SER PRODUCTO DE LA COSTUMBRE CONSCIENTE O MITIFICADA.

LAS REGLAS SOCIALES NO SON ETERNAS NI UNIFORMES; CAMBIAN CON EL DESARROLLO DE LA SOCIEDAD, EL ÁMBITO GEOGRÁFICO Y LOS INTERESES DE LAS CLASES SOCIALES.

ASI POR EJEMPLO TENEMOS QUE DURANTE LA EPOCA COLONIAL A LA RELIGION UNICA Y OBLIGATORIA ERA LA CATOLICA, EN LA ACTUALIDAD NO LO CONSIDERAN ASI LA LEY BAJO EL PERÍODO DE LA COMUNIDAD PRIMITIVA LA ANTROPOFAGIA ES ALGO ACEPTADO EN CAMBIO EN NUESTRA SOCIEDAD ESTA PROHIBIDA. AQUI SE MUESTRA LA RELATIVIDAD HISTORICA DE LAS LEYES.

EN EL PRESENTE, POR EJEMPLO, LA LEY PROHIBE EL DIVORCIO EN ESPAÑA, PORTUGAL Y LIBIA, PERO EN LOS ESTADOS UNIDOS, MEXICO Y ARGENTINA, ESTA LEGALIZADO.

EL CONTROL SOCIAL CONTRA LAS ACTUALES O FUTURAS CONDUCTAS TRANSGRESORAS DE LAS LEYES SE EJERCEN A TRAVES DE LOS SIGUIENTES ELEMENTOS:

LA LEGISLACIÓN O CONJUNTOS DE REGLAS ELABORADAS EN DEFENSA DE LOS INTERESES DE LA CLASE DOMINANTE E IMPUESTOS COMO OBLIGATORIO A LA POBLACION ENTERA.

LAS INSTITUCIONES SOCIALES PRIMARIAS COMO LA FAMILIA, EL MATRIMONIO, LA ESCUELA, ETC., SON EL PRIMER SITIO DE ENTRENAMIENTO Y ADAPTACIÓN DEL INDIVIDUO A LAS NORMAS LEGISLADAS.

EL MATRIMONIO Y LA FAMILIA CONSTITUYEN LAS BASES DEL ESTADO, POR TANTO, QUIEN ATACA EL MATRIMONIO Y LA FAMILIA ATACA LA SOCIEDAD, Y EL ESTADO SOCAVA A AMBOS" (14). ASI LO MANIFIESTAN LOS DEFENSORES DEL ORDEN ACTUAL.

EN RELACION CON EL MATRIMONIO ACTUAL JOHN STUART MILL, DICE " EL MATRIMONIO ES LA ÚNICA Y VERDADERA CUALIDAD FÍSICA QUE CONOCE LA LEY".

DE AHÍ QUE LA SOCIEDAD ESTA INTERESADA EN PERPETUAR EL MATRIMONIO, EL ESTADO SE CONSTITUYE ENTONCES COMO EL FACILITADOR DE LA UNIÓN DE LOS CONTRAYENTES, MAS SI TRAS CIERTO TIEMPO RESULTAN QUE ESE MATRIMONIO ES SUMAMENTE DESGRACIADO Y UNA DE LAS PARTES SE DECIDE A SEPARARSE, ENTONCES EL ESTADO QUE ANTES NO PREGUNTÓ SI EL VÍNCULO IBA SELLADO POR EL AMOR Y LOS IMPULSOS SEXUALES O POR EL EGOÍSMO DESNUDO Y SUCIO, LEVANTA AHORA LAS MAYORES DIFICULTADES.

CAPITULO II

EL PROBLEMA DEL DIVORCIO .

PARTIMOS DE LA SUPUESTA BASE DE QUE DOS ADULTOS -  
EMPIEZAN UNA RELACION MATRIMONIAL POR QUE ASI LO HAN-  
DECIDIDO, DE FORMA MUTUA, CLARA Y DE COMUN ACUERDO. -  
AL ESCOGER LA VIA DEL MATRIMONIO AMBAS PARTES BUSCAN -  
LA COMPAÑIA DE SU MEJOR AMIGO O AMIGA, CON UNA COMUNION  
DE INTERESES, IDEAS, SENTIMIENTOS, METAS, SUEÑOS Y DERRO-  
TAS, ADEMAS DE UNA EXCLUSIVIDAD Y PRIMACIA DE INTIMIDAD  
SEXUAL, UNA INTERDEPENDENCIA COMPLEJA O UNA INDIVIDUALI-  
DAD DE CRECIMIENTO Y ACTUALIZACION. LA RELACION REALZA  
Y ENRIQUECE DE FORMA IMPERATIVA LAS VIDAS DE LOS COMPO-  
NENTES DE LA PAREJA. POR LO TANTO LA DECISION DE INTE-  
RRUMPIR LA RELACION MATRIMONIAL ES ALGO INDIVIDUAL, A-  
LA VEZ CON CONNOTACIÓN SOCIAL, DE LA MISMA FORMA QUE LO  
HA SIDO CUANDO SE DECIDIO A ENTABLAR DICHA RELACIÓN.

" CUANDO LAS PERSONAS QUE FORMAN UN HOGAR NO LOGRAN  
TENER UN AJUSTE ADECUADO EN SUS RELACIONES INTERPERSONA-  
LES, DEBIDO EN MUCHAS OCASIONES A QUE REQUISITOS PREVIOS  
PARA EL MATRIMONIO NO SE DAN, O QUE NO PUDIERON SUPERAR  
SITUACIONES QUE LE ESTAN IMPIDIENDO LA SATISFACCIÓN DE  
SUS NECESIDADES BASICAS, SE ORIGINAN CONFLICTOS QUE VAN  
A DAÑAR MUY SENSIBLEMENTE A LOS PADRES Y A LOS HIJOS QUE  
PUEDEN LLEVAR A LA SEPARACIÓN O AL DIVORCIO."(15).

POR POCO QUE SE CONOZCA LA NATALEZA HUMANA Y LOS -  
MECANISMOS SICOLOGICOS QUE FORMAN PARTE DE ELLA DEBERA  
ADMITIRSE QUE NO ES DE EXTRAÑAR LA CANTIDAD VIGENTE DE  
MATRIMONIOS ROTOS O DIVORCIADOS QUE SE DAN. LA VIDA -  
CONYUGAL EXIGE MUCHO Y, EN CAMBIO, EN LA MAYORIA DE OCA-  
SIONES LOS HOMBRES Y MUJERES LLEGAN A EL CON UNA MUY -  
ESCASA PREPARACIÓN, CUANDO NO NULA. "SE HA ARGUMENTA-  
DO, DESDE MUCHAS DIFERENTES LATITUDES QUE EL MATRIMONIO  
MONOGAMICO ES DEFICIENTE EN GRADO SUMO; QUE CON EL SE -  
PRETENDEN COSAS IMPOSIBLES (COMO LA FIDELIDAD ABSOLUTA  
PARA TODA UNA VIDA, OCURRA LO QUE OCURRA) Y QUE POR TAN-  
TO SU DESTINO ES LA RUPTURA DEL MISMO: EL DIVORCIO" -  
(16).

EL NUMERO DE RUPTURAS MATRIMONIALES Y DIVORCIOS ES  
ELEVADO PERO ATENDIENDO AL PANORAMA GENERAL DE LA SOCIE-  
DAD PARECEN AUN POCOS.

LA VIDA MODERNA Y LA SOCIEDAD DE CONSUMO CON -  
SUS EXIGENCIAS DE PRODUCCIÓN Y ADQUISICIÓN, DIFICULTAN  
MAYORMENTE LA INTERRELACIÓN EQUILIBRADA Y HUMANIZADORA  
ENTRE LAS PERSONAS, SUSTITUYENDOLA POR COMPORTAMIENTOS  
ENJANADOS Y DIVERSIONES ALUCINADORAS. ERICH FROMM, EN  
SU LIBRO PSICOANÁLISIS DE LA SOCIEDAD CONTEMPORÁNEA, --  
TIENE UNAS DESCRIPCIONES MUY ACEPTADAS EN ESTE SENTIDO  
" LA ENAJENACIÓN TAL COMO LA ENCONTRAMOS EN LA SOCIEDAD  
MODERNA CON LAS COSAS QUE CONSUME, ES CASI TOTAL: IM--  
PREGNA LAS RELACIONES DEL HOMBRE CON SU TRABAJO, EN EL  
ESTADO, CON SU SEMEJANTES Y CONSIGO MISMO. EL HOMBRE --  
A CREADO UN MUNDO DE COSAS HECHAS POR EL MISMO, COMO NO  
HABÍAN EXISTIDO NUNCA ANTES, Y HA CONSTRUÍDO UN MECANIS-  
MO SOCIAL COMPLICADO, PARA ADMINISTRAR EL MECANISMO TÉC  
NICO QUE HA HECHO. PERO, TODA ESA CREACIÓN SUYA ESTÁ --  
POR ENCIMA DE ÉL. NO SE SIENTE ASÍ MISMO COMO CREADOR Y  
CENTRO, SINO COMO SERVIDOR DE UN MOUNSTRUO QUE SUS MANOS  
HA CONSTRUIDO" . (17).

LOS ADULTOS DE LAS SOCIEDADES ACTUALES TENEMOS  
PLANTEADO EL GRAVE PROBLEMA DE LA COMUNICACIÓN Y DE LA -  
CONVIVENCIA.

EL MATRIMONIO ACTUAL, EN CONSECUENCIA, SE RECIEN  
TE DE ESTE ESTADO DEFICITATORIO Y EN REALIDAD MUCHOS DE -  
LOS CONFLICTOS CONYUGALES Y DE LAS RUPTURAS DEVIENEN DE  
ESTOS POLOS. POR ELLO RESULTA DE MÁXIME IMPORTANCIA QUE -  
LOS CÓNYUGES SEAN PERSONAS PREPARADAS PARA EL DIÁLOGO, Y  
ESTO IMPLICA NO PRECISAMENTE, UNA GRAN FACILIDAD PARA HA-  
BLAR, SINO UNA GRAN CAPACIDAD PARA SABER ESCUCHAR.

" LA FORMA MÁNS CÁNDIDA Y MENOS TENSA DE AMBOS  
CÓNYUGES PARA DETERMINAR SUS DESEOS CONSISTEN EN ABRIR --  
Y DEJAR ABIERTA LA PUERTA DE LA COMUNICACIÓN" (18).

" LA INESTABILIDAD MATRIMONIAL EL ALARMANTE", NOS  
DICEN LOS DIARIOS Y REVISTAS, LAS CIFRAS DADAS POR LOS PAI  
SES QUE LLEVAN ESTADÍSTICAS CONFIABLES, NOS LOS CONFIR--  
MAN. LA INESTABILIDAD DE LA PAREJA HUMANA CASI SIEMPRE --  
TERMINAN EN LA DISOLUCIÓN DEL VÍNCULO POR LA VÍA LEGAL DE  
DIVORCIO. PERO LOS REPORTES ESTADÍSTICOS DE DIVORCIOS NO -

NOS MUESTRAN EL MONTO REAL DE LA PROBLEMÁTICA CONYUGAL, A ELLO DEBEMOS AGREGAR A AQUELLAS PAREJAS, CUYAS RELACIONES DEFICIENTES Y QUE NO LLEGAN AL DIVORCIO POR RAZONES DE ORDEN ECONÓMICO O SOCIAL DE CARÁCTER INSUPERABLE.

SIN EMBARGO, LOS DATOS ESTADÍSTICOS SON IMPRESIONANTES, POR EJEMPLO: EN LOS ESTADOS UNIDOS DE NORTEAMÉRICA, DE CADA MIL MATRIMONIOS UN PROMEDIO DE 357 TERMINAN EN EL DIVORCIO. SEGÚN ESTOS DATOS EL RÉCORD MUNDIAL DE DIVORCIOS LO TIENEN LA U.R.S.S., CON 780,000; DISOLUCIONES ANUALES, LES SIGUEN LOS E.E.U.U., CON 715,000; EL TERCER LUGAR LO OCUPA EL JAPÓN CON 96,000 Y MÉXICO SE APROXIMA AL 50. LUGAR CON 30,000 DIVORCIOS ANUALES, NUESTRO PAÍS ES EL MÁS ALTO EN DIVORCIOS EN AMÉRICA LATINA \* .

DENTRO DE LAS ESTADÍSTICAS DE CONFLICTOS DE LA PAREJA HUMANA, HAY DATOS CURIOSOS QUE VALE LA PENA TENER EN CUENTA COMO RECURSOS QUE SIRVEN PARA PREVENIR UN POSIBLE DIVORCIO: LA MUJER ES LA QUE CON MAYOR FRECUENCIA INICIA EL JUICIO DE DIVORCIO; LA EDAD EN QUE LA MUJER SE DIVORCIA QUEDA COMPRENDIDA ENTRE LOS 25 Y 29 AÑOS, EN CAMBIO LOS VARONES SE DIVORCIAN EN UNA EDAD COMPRENDIDA ENTRE LOS 30 Y 34 AÑOS DE EDAD.

OTRO DATO CURIOSO ES EL QUE ESTABLECE UNA FRECUENCIA MAYOR DE DISOLUCIONES EN LAS PERSONAS ALFABETIZADAS, QUE EN LAS PERSONAS ANALFABETAS. ES IGUALMENTE CURIOSO EL SABER QUE LAS PERSONAS QUE DICEN PERTENECER A LA RELIGIÓN CATÓLICA SON MAS PROPENSAS AL DIVORCIO, QUE AQUELLAS QUE NO DECLARAN CREENCIA ALGUNA Y DE AQUELLAS CLASIFICADAS COMO DE OTRO CREDO RELIGIOSO\* .

\* VÉASE FOMENTO CULTURAL DE LA ORGANIZACIÓN SOMEX, A.C. FEBRERO 1982, LIBRO 42. ( )

TAMBIÉN, COMO DATO IMPORTANTE A SEÑALAR, ES QUE LAS PEORES CRISIS DE LA PAREJA, SE PRESENTAN ENTRE LOS 5 Y LOS 9 AÑOS DE MATRIMONIO, AUNQUE LA AME--NAZA DE DESINTEGRACIÓN PERMANECE HASTA LOS 14 AÑOS DE CASADO. DEL QUINCEAVO AÑO EN ADELANTE, LOS DIVORCIOS DISMINUYEN A MEDIDA QUE AUMENTA LA EDAD DE LOS CÓNYUGES. \*\*

HICIMOS ESTA BREVE REVISIÓN DE DATOS ESTADÍSTICOS, PERO SIN PERDER DE VISTA LOS DATOS LOGRADOS -- CON EL TRABAJO CLÍNICO, QUE AUNQUE NO TAN PRECISOS, NOS PODRÍAN SER ÚTILES PARA LOGRAR MANTENER A LA PA REJA UNIDA.

## 2.1 EL DIVORCIO EN MEXICO.

EL NÚMERO CRECIENTE DE DIVORCIOS, SOBRE TODO EN SOCIEDADES URBANAS, COMO LA CIUDAD DE MÉXICO, INDICA QUE CAMBIOS IMPORTANTES SE ESTÁN PRODUCIENDO EN LA - ESTRUCTURA FAMILIAR; PUES RESULTA EVIDENTE, QUE LOS RESULTADOS DE LOS DESÓRDENES EN LA INTERACCIÓN MARI-TAL OCUPAN UN LUGAR DE IMPORTANCIA CAPITAL EN LA IN-TERACCIÓN Y DESARROLLO DE LA FAMILIA.

LOS ORÍGENES DEL DIVORCIO EN MÉXICO, APARECEN A PRINCIPIOS DE ESTE SIGLO COMO CONSECUENCIA DE LAS - DESAVENENCIAS SURGIDA EN LAS PAREJAS UNIDAS EN MA-TRIMONIO.

EN 1977, EL PORCENTAJE DE DIVORCIOS FUE DE 7.1%, Y EN 1978 FUE DE 7.9% ( EN EL D.F.), EN 1979 HUBO -- 521,219 MATRIMONIOS Y SE REGISTRARON 19,620 DIVORCIOS EN EL D.F., O SEA EL 3.7% DE LOS MATRIMONIOS TERMINA-RON EN DIVORCIO; EN 1980 SE REGISTRARON 436,104 MATRI-MONIOS, REGISTRÁNDOSE A SU VEZ 26,104 DIVORCIOS, SIEN-DO EL PORCENTAJE DE LOS DIVORCIADOS EL 5.1%; PARA EL PRIMER TRIMESTRE DE 1981 HUBO 36,356 MATRIMONIOS, RE-GISTRÁNDOSE 2,437 DIVORCIOS, O SEA EL 6.8% DE LOS MA-TRIMONIOS TERMINARON EN DIVORCIO. \*

\* SEGÚN ESTADÍSTICAS DE LA SECRETARÍA DE PROGRAMACIÓN Y PRESUPUESTO DEL DISTRITO FEDERAL.

\*\* VÉASE FOMENTO CULTURAL DE LA ORGANIZACIÓN SOMEX AC.

ES UN HECHO GENERALMENTE ACEPTADO QUE LOS CAMBIOS ECONÓMICOS Y DEMOGRÁFICOS QUE SE ESTÁN PRODUCIENDO EN LAS ZONAS EN DESARROLLO COMO MÉXICO, ESTÁN PROVOCANDO CAMBIOS EN LOS SISTEMAS TRADICIONALES DEL MATRIMONIO, HECHO QUE DE ALGUNA MANERA SE PUEDE CONSTATAR CON LOS DATOS ARRIBA MENCIONADOS.

ALGUNOS DE LOS ESTUDIOS SOBRE EL MATRIMONIO - QUE HAN REALIZADO DIVERSOS INVESTIGADORES NOS PROPORCIONAN PUNTOS DE PARTIDA ADECUADOS PARA ESTUDIAR LOS CAMBIOS DE LAS NORMAS Y LOS COMPORTAMIENTOS RELACIONADOS CON EL MATRIMONIO, ASÍ POR EJEMPLO EN -- MÉXICO, " LA INSTITUCIÓN DEL MATRIMONIO ES DEL ORDEN PÚBLICO, POR LO QUE LA SOCIEDAD ESTÁ INTERESADA EN SU MANTENIMIENTO Y SOLO POR EXCEPCIÓN PERMITE QUE SE ROMPA EL VÍNCULO MATRIMONIAL. EL DIVORCIO EN MÉXICO NO ES UNA TEMERIDAD, ES UN SUICIDIO Y YA SABEMOS QUE ÉSTE ESTÁ SANCIONADO POR TODAS LAS LEYES" (19).

ASÍ PUES, EL DIVORCIO DEFINIDO COMO DISOLUCIÓN LEGAL DE LOS VÍNCULOS JURÍDICOS CREADOS POR EL MATRIMONIO, PUEDE DARSE CON FRECUENCIA RELATIVAMENTE ESCASO, AÚN CUANDO LA SEPARACIÓN Y DEMÁS RUPTURAS - DE LAS RELACIONES CONYUGALES SEAN FRECUENTES. (DEFINICIÓN DIVORCIO JURÍDICO).

POR OTRO LADO, HUELGA DECIR QUE MÉXICO ES UN PAÍS EMINENTEMENTE CRISTIANO, CATÓLICO Y QUE LOS DEBERES DE FIDELIDAD, ASISTENCIA MUTUA Y EDUCACIÓN DE LA PROLE DISPUESTOS POR EL CÓDIGO CANÓNICO, ENCUENTRAN SU RÉPLICA EN EL CÓDIGO CIVIL, QUE DETERMINA . " QUE EL MARIDO Y LA MUJER DEBEN VIVIR JUNTOS, GUARDARSE FIDELIDAD Y SOCORRERSE MUTUAMENTE " . " EL MARIDO DEBE PROTEGER A LA MUJER, Y ESTA OBEDECER AL -- MARIDO; LA ESPOSA ESTÁ OBLIGADA A SEGUIR A SU MARIDO DONDE QUIERA QUE FIJE SU RESIDENCIA Y QUE EL MARIDO ES EL ADMINISTRADOR DE LA SOCIEDAD CONYUGAL, Y EL REPRESENTANTE DE SU MUJER, DE AHÍ QUE " LA MUJER MEXICANA NO SE DIVORCIA PORQUE PREFIERE UNA ENFERMEDAD CO--



NOCIDA A UNA ESPERANZA DE SALUD" , (20).

EN MÉXICO LA MAYORÍA DE LAS PAREJAS QUE SE DIVORCIAN, LA MUJER QUEDA AL FRENTE DE LA FAMILIA. - LOS DATOS PROPORCIONADOS POR LA DIRECCIÓN GENERAL DE ESTADÍSTICAS DE LA SECRETARÍA DE PROGRAMACIÓN Y PRESUPUESTO DEL DISTRITO FEDERAL, COMPRUEBA QUE EN UN 90% DE LOS DIVORCIOS, LA MUJER GUARDA LA CUSTODIA DE LOS HIJOS, ESTE FENÓMENO TRAE COMO CONSECUENCIA UN DETERIORO ECONÓMICO DE CONSIDERACIÓN. CUANDO UNA PAREJA SE DIVORCIA, LA FAMILIA PIERDE PRESTIGIO, DICE WINCH SIMPLEMENTE, QUE NO EXISTE UN HOMBRE QUE LA DIRIJA.

OTRO PUNTO IMPORTANTE, ES QUE LA MADRE QUE SE QUEDA AL FRENTE DE LA FAMILIA NO SE LE RECONOCE COMO AUTORIDAD; PUES COMO ANDREAS ASEGURA, LA MUJER ES TOMADA MENOS EN SERIO Y MENOS RESPETADA" (21) .

SE PODRÍA DECIR TAMBIÉN, QUE ENTRE LAS PAREJAS - QUE NO EXISTE UN ACUERDO MUTUO PARA DIVORCIARSE, -- SIEMPRE HAY UNO DE LOS DOS MÁS INTERESADO EN DIVORCIARSE Y ADEMÁS A ÉSTE SE LE RESPONSABILIZA DEL ROMPIMIENTO DE LAS RELACIONES.

HACIENDO UNA EXTRAPOLACIÓN DE SEPARACIONES ANTES DEL MATRIMONIO HILL AFIRMA QUE : " AMBOS, MUJERES Y HOMBRES SE SIENTEN CONSIDERABLEMENTE MENOS DEPRIMIDOS, MENOS SOLOS, MÁS LIBRES, MÁS FELICES, PERO MÁS CULPABLES CUANDO SON LOS QUE ROMPEN LA RELACIÓN, QUE CUANDO SON LOS QUE HAN ACEPTADO EL ROMPIMIENTO" .

## 2.2 FACTORES DEL DIVORCIO.

### A) ECONÓMICO.

EN LA NUEVA SITUACIÓN O SEA EN LA SOCIEDAD INDUSTRIAL, LA REALIDAD FAMILIAR NO ES HOMOGÉNEA; NO TODOS ADOPTAN EL MISMO MODELO O NO LO HACEN EN EL MISMO GRADO DE INTENSIDAD. " ASÍ OCURRÍA TAMBIÉN EN LA

SOCIEDAD PREINDUSTRIAL CON RESPECTO AL MODELO DE LA FAMILIA TRADICIONAL. ESTO ES LÓGICO, YA QUE LA FAMILIA AL FIN Y AL CABO REFLEJABA Y REFLEJA LOS RANGOS ESCENCIALES DE LA SOCIEDAD DE QUE FORMA PARTE. PUEDE AFIRMARSE QUE LA FAMILIA ES EL RESULTADO Y EL SOSTÉN DE UN TIPO DE SOCIEDAD, LA CÉLULA DONDE SE REPRODUCE UNA PARTE IMPORTANTE DE LAS CARACTERÍSTICAS DEL CONTEXTO GLOBAL" (22).

EN LA SITUACIÓN PREINDUSTRIAL, LA FAMILIA PATRIARCAL ERA UNA INSTITUCIÓN PODEROSA, DOMINANTE QUE SE -- IMPONÍA COMO MODELO A TODA SOCIEDAD, MODELO, SIN EMBARGO NO SEGUIDO DE MODO ABSOLUTO POR LOS ESTRATOS SOCIALES INFERIORES, LOS CUALES NO TENÍAN ACCESO A LOS ELEMENTOS INDISPENSABLES PARA REPRODUCIRLO, EN CAMBIO EN LA SOCIEDAD INDUSTRIAL, LOS GRUPOS QUE SE DESVÍAN -- MÁS DEL MODELO SON PRECISAMENTE LAS FAMILIAS DE LOS NIVELES MAS PODEROSOS. ESTO PUEDE PARECER UNA CONTRADICCIÓN SOBRE TODO SI SE TIENE EN CUENTA QUE UN MODELO CULTURAL SE CREA Y SE DIFUNDE DESDE LOS ESTRATOS SUPERIORES DEL CUERPO SOCIAL. SIN EMBARGO, EL FENÓMENO NO TIENE EXPLICACIÓN: LA INSTITUCIÓN FAMILIAR A -- DEJADO POR DECIRLO DE ALGUNA MANERA DEMANDAR, Y SE -- ADAPTA Y SOMETE A LOS PROCESOS TÉCNOLÓGICOS Y ECONÓMICOS; ASÍ EN LAS FAMILIAS QUE TIENEN RELACIONES DE PRIVILEGIO CON ESOS PROCESOS, YA SEA DE PROPIEDAD O DE PODER, LA ESTRUCTURA DE TIPO DE FAMILIA EXTENSA PUEDE SOBREVIVIR E INCLUSO CABE AFIRMAR QUE SE CORRESPONDE BIEN CON AQUEL TIPO DE INTERESES SOCIO-ECONÓMICOS. EN CAMBIO EN LAS CLASES INFERIORES HAN DE ADOPTAR EL MODELO CONYUGAL, EL CUAL SE CORRELACIONA PERFECTAMENTE CON SU POSICIÓN EN EL CUERPO SOCIAL.

EL TIPO DE FAMILIA EN LA SOCIEDAD INDUSTRIAL, SE HA PRETENDIDO VER A TRAVÉS DE MÚLTIPLES ASPECTOS. UNO DE LOS MÁS REPETIDOS ES EL CARÁCTER REDUCIDO Y AISLADO DE LA UNIDAD FAMILIAR, QUE PERMITE A ÉSTA LA MOVILIDAD SUFICIENTE COMO PARA TRASLADARSE AHÍ DONDE LA ORGANIZACIÓN ECONÓMICA, OFREZCA LA OCUPACIÓN MÁS VEN-

## B) RELIGIOSO.

LA RELIGIÓN (EN ESPECIAL LA IGLESIA CATÓLICA EN MÉXICO) PREDICA CIERTOS VALORES QUE SE Oponen fuERTEmente AL DIVORCIO, POR TANTO, UNA PERSONA RELIGIOSA NO PIENSA EN EL DIVORCIO, COMO SOLUCIÓN A LOS -- PROBLEMAS FAMILIARES " UNA DE LAS PRINCIPALES CONTRIBUCIONES DE LA RELIGIÓN A LA CIVILIZACIÓN . HA SIDO SU CAPACIDAD FUNCIONAL DE ASEGURAR LA TRANSMISIÓN DE GENERACIÓN EN GENERACIÓN DE LOS MODOS DE CONDUCTA -- APROBADOS. LAS SANCIONES DADAS POR LA RELIGIÓN CRISTIANA AL MATRIMONIO Y A LA MONOGAMIA HAN CONSTITUIDO Y CONSTITUYEN SIN DUDA ALGUNA, FRENO IMPORTANTÍSIMO PARA LOS CAMBIOS EN ESTAS INSTITUCIONES, PARA BIEN O PARA MAL" (26).

AsÍ PUES, VEMOS QUE LA POSIBLE DESTRUCCIÓN DEL - VÍNCULO FAMILIAR DEBILITARÍA INEVITABLEMENTE, LA ESTRUCTURA DINÁMICA DE LA RELIGIÓN. EL DIVORCIO ENTENDIDO DE ESTE MODO, NO ES SIEMPRE UNA DESGRACIA PARA LA FAMILIA, PERO EN MUCHAS OCASIONES ES NECESARIO, - PORQUE ES PREFERIBLE LA TRISTEZA DE UNA SEPARACIÓN, A LOS ESCANDALOSOS EJEMPLOS QUE LAS UNIONES EN DESGRACIA VARÍAN CONTINUAMENTE A SUS PROPIOS HIJOS Y A LA SOCIEDAD EN QUE VIVEN; POR LO MISMO, ES POSIBLE - AFIRMAR QUE LA EVOLUCIÓN DE LA ESPECIE HUMANA NO HA ALCANZADO EL GRADO DE MORALIDAD SUFICIENTE PARA SOPORTAR LA INDISOLUBILIDAD DEL MATRIMONIO, POR LO QUE DEBE CONSIDERARSE EL MATRIMONIO COMO UN MAL NECESARIO A FIN DE EVITAR OTROS MAYORES. EN FIN, QUE SI -- " PARA CASARSE SE OTORGA A LOS CONTRAYENTES TODA CLASE DE FACILIDADES PARA QUE PUEDAN CONFORMAR SU UNIÓN A SU ANTOJO, ESTIPULANDO EN LAS CAPITULACIONES CUANTA CONVENIENCIA O INCOHERENCIA LES VINIERA EN MENTE; EN EL CASO DEL DIVORCIO, LA LEY, CONSTRIÑE, OBSTACULIZA, ASFIXIA Y ENTORPECE LA ACCIÓN DESDE SU INICIO, CON RESULTADOS VERDADERAMENTE ALARMANTES EN CUANTO - A LA SALUD MENTAL DE LOS AUDACES QUE INTENTAN PADECER ESTE PROCESO" (27) .

TAJOSA; A LA VEZ ESAS CONDICIONES FAMILIARES PERMITEN CONCENTRAR LAS MÁXIMAS ENERGÍAS Y RECURSOS EN - ALGO FUNDAMENTAL PARA ELLA, COMO ES LA COMPETICIÓN Y PROMOCIÓN SOCIO-PROFESIONAL DE SU MIEMBRO ACTIVO, EL ESPOSO. A ESA BATALLA, A LA VEZ OFENSIVA Y DEFENSIVA DE LA MOVILIDAD SOCIAL, CARACTERÍSTICA DE LA SOCIEDAD MODERNA, CONTRIBUYEN DE UNA MANERA EFICAZ, LA ESPOSA.

OTRO ELEMENTO IMPORTANTE DE LA PRETENDIDA ADECUACIÓN ENTRE SOCIEDAD Y FAMILIA LO CONSTITUYE " EL PARALELISMO CON LA DIVISIÓN DEL TRABAJO ENTRE LOS SEXOS Y LA CONSIGUIENTE ASIGNACIÓN DE PRESTIGIO Y PODER" (23).

TANTO DENTRO COMO FUERA DE LA FAMILIA LOS PAPELES QUE DESEMPEÑA EL HOMBRE SON MÁS IMPORTANTES QUE - LOS DE LA MUJER O AL MENOS PREVALECEN AQUELLOS EN CASO DE COLICIÓN, LOS DE LA MUJER MUCHAS VECES REPRESENTAN UN CARÁCTER AUXILIAR Y DE REFUERZO EN LOS PAPELES MASCULINOS. SEGÚN J. SIRJANNAKI " LOS PAPELES FAMILIARES DE MARIDO Y ESPOSA DEBEN FUNDAMENTARSE EN LA DIVISION DEL TRABAJO, PERO EL HOMBRE GOZARÁ DEL STATUS SUPERIO (24).

EL FACTOR ECONÓMICO EN NUESTRA SOCIEDAD PUEDE SER DECISIVO Y PROBABLEMENTE CONTRIBUYE A UN TIPO DE DESAJUSTE QUE PUEDA LLEVAR AL MATRIMONIO A SU DISOLUCIÓN; ASÍ POR EJEMPLO: " UNA PAREJA QUE SE CASA, AUNQUE EN UN PRINCIPIO HACE PLANES EN COMÚN, DE SUPERACIÓN Y DE REALIZACIÓN EN SUS RESPECTIVAS OCUPACIONES, POCO A POCO LLEGAN A UN PUNTO EN QUE UNO TIENE QUE CEDER EN BENEFICIO DE OTRO, GENERALMENTE CEDE LA MUJER " . (25).

LA BUENA POSICIÓN Y EL PRESTIGIO SOCIAL SUPUESTAMENTE NO TIENEN HOY UN PAPEL MUY IMPORTANTE EN LA FELICIDAD MATRIMONIAL. HACE SOLO UN PAR DE DÉCADAS, LA FELICIDAD DE LA MUJER SE MEDIA POR LA POSICIÓN SOCIAL Y ECONÓMICA DE SU ESPOSO. HOY LAS COSAS HAN CAMBIADO PERO NO TANTO. SEGÚN LOS ESTUDIOS MÁS RECIENTES LA FELICIDAD MATRIMONIAL ES MAYOR CUANDO AMBOS CÓNYUGES TRA--

~~BAJAN,~~ SIEMPRE QUE ELLA GANE UN POCO MENOS QUE ÉL Y TENGA UN EMPLEO CON MENOS PRESTIGIO. EL MOTIVO ES QUE, A PESAR DEL NÚMERO DE MUJERES QUE ANUAL-- MENTE ENTRA A FORMAR PARTE DE LA FUERZA LABORA EL PRESTIGIO SOCIAL DE LA MAYORÍA DE LAS CASADAS - AÚN SE MIDE POR LA CATEGORÍA DEL EMPLEO DE SU MARI DO. UNA MUJER QUE LUCHA POR ELEVAR EL NIVEL SOCIAL DE SU MATRIMONIO TROPIEZA CON SERIAS DIFICULTADES CUANDO SU COMPAÑERO NO ASCIENDE LA ESCALA SOCIO-ECÓ NOMICA CON SUFICIENTE RAPIDEZ; LA QUE NO VIVE PEN-- DIENTE DEL PRESTIGIO SOCIAL, ACEPTA BIEN QUE SU MA RIDO PROGRESE LENTAMENTE.\*

TRADICIONALMENTE, EL SUELDO PERCIBIDO SIGNIFICA MÁ S PARA EL HOMBRE QUE PARA LA MUJER, YA QUE HASTA - HACE POCO, ELLA NO TENÍA MÁS OBLIGACIONES QUE LA DE CUIDARLO Y ATENDERLO, Y EN OCASIONES BRINDARLE SU -- APOYO MORAL. SIN EMBARGO, HOY LO QUE ELLA GANA ES A MENUDO ESCENCIAL PARA EL MANTENIMIENTO DEL HOGAR, Y SU EGO SE FORTIFICA CON UN BUEN SUELDO. CUANDO AMBOS CÓN YUGES MIDEN SU PROPIA IMPORTANCIA POR EL DINERO - QUE TRAEN A LA CASA, EL MATRIMONIO PELIGRA; EL QUE -- MENOS GANA SE RECIENTE CONTRA EL OTRO. \*

CABRÍA PREGUNTARNOS ¿ HASTA QUE PUNTO EL FACTOR ECONÓMICO PUDIERA INFLUIR O SER UNA CAUSA DE LA DE SINTEGRACIÓN DE LA PAREJA CONYUGAL ?

\* VÉASE REVISTA "CAUSAS DE LOS CONFLICTOS MATRIMONIA- LES" JANET CHASE.- DICIEMBRE DE 1981.

LAS LEYES Y PROCESOS DEL DIVORCIO ECLESIAÍSTICO REFLEJAN DE ALGUNA MANERA EL INTERÉS DE LAS AUTORIDADES POR MANTENER LA INSTITUCIÓN DEL MATRIMONIO A TODA COSTA, SUBORDINANDO A ESTE FIN LOS DESEOS DE LOS INDIVIDUOS QUE LA COMPONEN.

c) SOCIAL.

EL TÉRMINO "SOCIEDAD" SE REFIERE AL GRUPO MÁS -- AMPLIO AL QUE PERTENECE CUALQUIER INDIVIDUO, LA SO-- CIEDAD CONSISTE EN UNA POBLACIÓN DE AMBOS SEXOS DE -- TODAS EDADES; ORGANIZADA CON DIFERENTES OBJETIVOS: 1) CONSERVAR EL FUNCIONAMIENTO BIOLÓGICO DE LOS MIEM-- BROS DE LOS GRUPOS, 2) REPRODUCIR NUEVOS MIEMBROS -- DEL GRUPO, 3) DEFINIR LA SIGNIFICACIÓN DE LA VIDA -- Y MANTENER LAS CAUSAS MOTIVAS PARA SOBREVIVIR, ETC. ADEMÁS EL INDIVIDUO QUE FORMA PARTE DE UNA SOCIEDAD TIENDE A COMPARTIR CIERTO NÚMERO DE LAS CREENCIAS -- ACTITUDES Y MODO DE ACCIÓN COMUNES" (28).

LA FUNCIÓN DEL CARÁCTER SOCIAL ES " MOLDEAR LAS ENERGÍAS DE LOS MIEMBROS DE LA SOCIEDAD EN FORMA TAL QUE SU CONDUCTA SE IMPLIQUE UNA DECISIÓN CONSCIENTE EN CUANTO A ABSORBER NO LAS PAUTAS SOCIALES, SINO EL DESEO DE ACTUAR COMO TIENEN QUE HACERLO Y AL MISMO -- TIEMPO QUE SE OBTIENE SATISFACCIÓN DEL HECHO DE AC-- TUAR DE ACUERDO A LOS INTERESES Y NECESIDADES DE LA -- CULTURA" (29) . ASÍ VEMOS QUE HAY UN PROCESO DE ASIMI-- LACIÓN POR MEDIO DEL CUAL LA PERSONA OBTIENE SU PLENA INTEGRACIÓN SOCIAL, SE SIENTE PARTE INTEGRANTE DEL -- GRUPO Y A LA VEZ QUE ADQUIERE LA PERSONALIDAD SOCIAL, FORTALECE LA EXISTENCIA REAL DEL CONJUNTO LA CUAL -- " EXISTE SOLO CUANDO VIVE Y FUNCIONA COMO UNA UNIDAD". ESTA UNIDAD SE INICIA CUANDO LOS MIEMBROS INDIVIDUA-- LES ESTÁN UNIDOS POR CIERTOS LAZOS O VÍNCULOS QUE HA-- CEN SU VIDA Y COMPORTAMIENTO FUERTEMENTE INTERDEPEN-- DIENTES & INFUNDEN EN SUS MENTES SENTIMIENTOS DE UNI-- DAD Y SOLIDARIDAD Y COMUNIDAD DE INTERESES.

A TRAVÉS DEL TIEMPO, LOS DIVERSOS SISTEMAS SOCIALES POSTULAN LA CAPACIDAD DE LA FAMILIA EN LO QUE SE REFIERE A SUPERAR TODAS LAS VICISITUDES HISTÓRICAS Y A MANTENERSE COMO NÚCLEO A PESAR DE LAS CONMOCIONES SOCIALES, LAS PROHIBICIONES RELIGIOSAS Y LOS PREJUICIOS TRIBALES.

TODA SOCIEDAD REVISTE AL MATRIMONIO CON FORMAS PARTICULARES, LE ATRIBUYE SIGNIFICADOS ESPECIALES - ASÍ COMO UNA ESTRUCTURA Y UNA SIMBOLOGÍA QUE GARANTICEN SUS FUNCIONES. A RAÍZ DEL PROCESO DE INDUSTRIALIZACIÓN HA HABIDO UNA SERIE DE CAMBIOS QUE SE HAN PRESENTADO EN EL INTERIOR DE LA PROPIA FAMILIA, MISMO QUE VIENEN A SIGNIFICAR DESORGANIZACIÓN E INCLUSO DESINTEGRACIÓN FAMILIAR, ASÍ PUES, PODEMOS OBSERVAR UN GRAN AUMENTO EN LOS ÍNDICES DE LAS PAREJAS DIVORCIADAS, LA SOCIEDAD FINGE ACEPTAR AL DIVORCIO PERO DE HECHO AÚN NO LO HA ACEPTADO COMO UNA INSTITUCIÓN SOCIAL, POR LO TANTO, LAS PERSONAS QUE SE DIVORCIAN SE ENCUENTRAN EN EXTRAÑA POSICIÓN DE HABER LLEGADO A UNA PARTICULAR POSICIÓN SOCIAL EN LA QUE SU PAPEL NO HA SIDO DEFINIDO.

¿ CUÁLES DEBEN SER SUS NORMAS DE CONDUCTA?

CUANDO ALGUIEN SE DIVORCIA HA DESVANECIDO EL SUEÑO DE LA SOCIEDAD Y POR LO TANTO, NO NOS PREOCUPAMOS POR SU FRACASO. A PESAR DE LA CANTIDAD TAN GRANDE DE PERSONAS QUE SE DIVORCIAN AL AÑO. EL DIVORCIO POR SI MISMO NO AMENAZA LA INSTITUCIÓN DEL MATRIMONIO, ES LA ACEPTACIÓN DEL DIVORCIO COMO FÁCIL SOLUCIÓN A LOS PROBLEMAS MATRIMONIALES LA QUE LA AMENAZA.

CONSCIENTEMENTE MUCHOS DE NOSOTROS HEMOS CORTADO NUESTROS LAZOS CON LA RELIGIÓN, HEMOS PERDIDO EL RESPETO POR LA LEY; Y POR ELLO COMO INSTITUCIONES YA NO EJERCEN CONTROL, SIN EMBARGO, INCONSCIENTEMENTE, LOS CONTROLES ESTABLECIDOS POR ESTAS INSTITUCIONES CONTINÚAN GOBERNANDO NUESTROS SENTIMIENTOS Y NUESTRA CONCIENCIA SOCIAL.

Just. ✓  
A LA FECHA NO CONTAMOS CON NINGUNA LEY NI REGLA PARA AYUDAR A RESOLVER LOS PROBLEMAS EMOCIONALES, - ECONÓMICOS, NI SOCIALES QUE AFLIGEN A LOS DIVORCIADOS. LA GENTE NO TIENE NINGUNA MANERA PARA EXPRESAR SUS SENTIMIENTOS SOBRE LA SUERTE DE SU MATRIMONIO.

EL DIVORCIO PUEDE SER ASOLADOR, PERO TAMBIÉN PUEDE INICIAR UN PROCESO DE DESARROLLO PERSONAL QUE RECORRE TODA LA ESCALA, PARTIENDO DE LA PROFUNDA CONFUSIÓN EMOCIONAL CAUSADA POR SENTIMIENTOS DE CÓLERA, - DE RECHAZO, DE PENA HASTA POR ÚLTIMO LLEGAR A EXPERIMENTAR INDIFERENCIA HACIA EL CÓNYUGE.

#### D) PSICOSOCIALES.

DIVORCIO ES LA SEPARACIÓN DE DOS PERSONAS QUE -- VIVÍAN EN UNA ESTRECHA RELACIÓN, ES UNA SITUACIÓN EN DONDE LOS PROPÓSITOS Y LAS METAS QUE UNA VEZ FUERON VÁLIDAS, YA NO SON VIABLES PARA ESA PAREJA, HAY DAÑO EMOCIONAL QUE YA NO ES REPARABLE.

UNO DE LOS MIEMBROS DE LA PAREJA YA NO PUEDE PERDONAR NI PASAR POR ALTO LOS EPISODIOS DE HERIDAS EMOCIONALES; LA CAPACIDAD DE TOMAR EN CUENTA LAS NECESIDADES EMOCIONALES DEL OTRO HAN DESAPARECIDO, POR LO -- MENOS UNO DE LOS DOS YA NO ESTÁ DISPUESTO A CONTINUAR TRABAJANDO EN UNA FORMA ÚTIL EN PRO DE LA RELACIÓN, LA MADUREZ PSÍQUICA DE UNO DE LOS CÓNYUGES O DE LOS DOS ES TAL, QUE ES IMPOSIBLE ACTUAR ADECUADAMENTE PARA PROTEGER LOS INTERESES DE LA PAREJA, LA LEALTAD HA DESAPARECIDO ENTRE LOS CÓNYUGES.

#### LAS CAUSAS DEL DIVORCIO.

1) CUANDO EL IDEAL ROMÁNTICO QUE LOS UNIÓ, SE HA ROTO DE UNA MANERA TRAUMÁTICA Y NO HA SIDO SUSTITUIDA POR EXPECTATIVAS REALES, RESPECTO AL MATRIMONIO. "LOS IDEALES YOICOS DE LA RELACIÓN NO ESTÁN RESPALDADOS DE LA REALIDAD" (30). POR EJEMPLO, UN MATRIMONIO DE DOS - INDIVIDUOS PSICOLÓGICAMENTE ADOLESCENTES CUYA INFELICIDAD SEXUAL NO ESTÁ BIEN CIMENTADA, DOS INDIVIDUOS INMADUROS QUE SE CASAN PARA PROBARSE ASÍ MISMOS QUE YA SON



ADULTOS, ESTO DESDE LUEGO NO SE LOGRA. DURANTE EL -  
NOVIAZGO CADA MIEMBRO DE LA PAREJA BIOLÓGICA, DESEA  
VER LO QUE ERA LA REALIDAD DEL OTRO. CUANDO EL CÓN-  
YUGE EMPIEZA A ACTUAR DIFERENTE A LO QUE EL OTRO -  
ESPERABA, EL ESPOSO O LA ESPOSA DESILUCIONADO, --  
EMPIEZA A DECIR QUE HA SIDO ENGAÑADO EN FORMA PERVER  
SA.

2) OTRA CAUSA DEL DIVORCIO ES QUE LA PAREJA NO ESTA-  
BLECE LÍMITES Y AUTONOMÍA ENTRE SÍ. UNO DE ELLOS EM-  
PIEZA A SENTIRSE EXPLOTADO, INVÁLIDO, DEVALUADO, EL -  
CÓN-YUGE NO CONCIBE QUE SU COMPAÑERO O COMPAÑERA ES -  
UNA PERSONA EN SÍ. " CUANDO UNO DE LOS CÓN-YUGES SE -  
CONVIERTE EN UNA PERSONA CON SUS PROPIAS IDEAS Y RE-  
SPONSABILIDADES DEL OTRO CÓN-YUGE PUEDE REACCIONAR CO-  
MO SI LE HUBIERAN DADO UNA HERIDA NARCICISTICA, CO-  
MO MUESTRA DE POCO AMOR, COMO SI UN CÓN-YUGE DIJERA -  
SI ME QUIERES TENDRÁS QUE NEGAR TU INDIVIDUALIDAD" -  
(31) .

3) LA INCAPACIDAD DE LA PAREJA PARA ENFRENTAR LAS --  
CRISIS EXISTENCIALES QUE <sup>se</sup> SUCEDEN EN LA VIDA COMÚN EN  
TRE ELLOS, ES OTRA CAUSA DE DIVORCIO, POR EJEMPLO, -  
EL ESPOSO QUE PROGRESA EN SU TRABAJO Y ESTO IMPONE A  
LA FAMILIA A CAMBIAR DE CIUDAD O DE ESTADO SOCIO-ECO-  
NÓMICO, LA ESPOSA REÚSA ACOMPAÑARLO, NO PODRÁ CON --  
LOS NUEVOS OBJETOS, LOS SABOTEA O RECURRE A LAS EN--  
FERMEDADES PSICOSOMÁTICAS PARA IMPEDIR EL PROGRESO -  
Y MANTENER EL STATUS QUO . EL MARIDO ENTONCES SE VÉ  
ANTE LA DECISIÓN DE DIVORCIARSE PARA PROSEGUIR SU --  
RITMO DE VIDA CON RESPECTO A SU TRABAJO.

4) TAMBIÉN ES CAUSA DE DIVORCIO EL QUE LA PAREJA NO  
ADQUIERA UNA IDENTIDAD PROPIA Y UN SISTEMA NUEVO EN  
DONDE LOS ESPOSOS RIJAN SU VIDA. ESTE TIPO DE FAMI-  
LIA PERMANCE EXTENSIVAMENTE LIGADA A SUS FAMILIAS -  
DE ORIGEN Y LOS SUEGROS CONTINÚAN TENIENDO UN PAPEL  
IMPORTANTÍSIMO EN LAS DECISIONES Y VICISITUDES DE -

DE ESE MATRIMONIO. CUANDO ALGUNO DE LOS DOS SE TA DE LA COLABORACIÓN E INFLUENCIA INFANTIL DE LOS SUEGROS APARECE UNA CRISIS DONDE SE CONFRONTA LA DE CISION DE DAR EL PASO HACIA LA DEPENDENCIA O HACIA EL DIVORCIO. EN ESTOS CASOS ALGUNOS DE LOS DOS PERMANECE LIGADO A SU FAMILIA DE ORIGEN, MIENTRAS EL OTRO DIVORCIADO BUSCA UN NUEVO COMPAÑERO.

5) OTRA CAUSA ES EL CHOQUE DE LOS SISTEMAS EDUCATIVOS DE LA PAREJA APORTAN A LA NUEVA SITUACIÓN, Y CUANDO NINGUNO DE LOS DOS ES CAPAZ DE CREAR UN NUEVO SISTEMA DE VALORES PROPIOS. ENTONCES LA PAREJA SE ENFRENTA A UNA SITUACIÓN DE DEFRAUDE A SUS PADRES SI NO SIGUEN AL PIE DE LA LETRA LAS ENSEÑANZAS DE SUS FAMILIAS DE ORIGEN Y SE ESTABLECE UNA LUCHA PARA VER CUAL DE LOS DOS SISTEMAS PREVALECE, EL DE ÉL O EL DE ELLA. AQUÍ ES CUANDO SURGE LA IDEA DE DIVORCIO. " LOS CAMPOS DE BATALLA EN DONDE CHOCAN LOS DOS GRUPOS DE VALORES SON EN GENERAL: EL SEXO, EL DINERO, LOS AMIGOS, LOS HOBBIES, LA RELACIÓN CON LOS SUEGROS, LA EDUCACIÓN DE LOS HIJOS Y LA DIVISIÓN DE LABORES" (32).

6) OTRO MOTIVO DE DIVORCIO ES EL PROGRESO PSICOLÓGICO DE UNO DE LOS MIEMBROS DE LA PAREJA. CUANDO UNO ENTRA EN PSICOTERAPIA SE PRODUCE A VECES UNA SITUACIÓN ESPECIAL, Y EL QUE NO RECIBE TRATAMIENTO QUEDA ATRÁS Y SE CONVIERTE EN UNA PERSONA QUE YA NO SATISFACE LAS NECESIDADES DEL OTRO. SI ÉSTE NO AYUDA A SU PAREJA A PROGRESAR TAMBIÉN O SI DICHA PAREJA NO ENTRA TAMBIÉN EN UN TRATAMIENTO, QUE LE PERMITA EVOLUCIONAR, APARECE LA IDEA DE DIVORCIO Y LO MISMO PUEDE SUCEDER CUANDO UNO DE LOS ESPOSOS ESTUDIA UNA CARRERA Y PROGRESA, Y EL OTRO SE QUEDA EN UN NIVEL SOCIO-CULTURAL DISTINTO.

7) FINALMENTE LA DIFERENCIA DE EDAD ENTRE LOS CÓNYUGES ES UN SIGNO EXTERNO DE DESAJUSTE MATRIMONIAL. Y SIN EMBARGO, NO ES ESTE ASPECTO EXTERIOR EL QUE PUE-

DE HACER FRACASAR UN MATRIMONIO, SINO ALGO MÁS ÍNTIMO, LA DIFERENCIA DE MADUREZ ENTRE LA PAREJA. Y ESTA DIFERENCIA DE MADUREZ, ABARCA ASPECTOS TAN -- TRASCENDENTALES COMO LA SEXUALIDAD, LA INTELIGEN-- CIA, LA VOLUNTAD Y LA RESPONSABILIDAD.

### 2.3 CONSECUENCIAS POST DIVORCIO.

" UNA DE LAS EXPERIENCIAS MÁS DOLOROSAS PARA EL HOMBRE, QUIZÁ LA MÁS DOLOROSA ES LA SEPARACIÓN DEFINITIVA DE AQUELLOS A QUIEN AMA" . (33)

ESTOS SENTIMIENTOS SE SUCEDEN CON FRECUENCIA EN LAS PAREJAS QUE SE HAN DIVORCIADO POR UN LADO " AM-- BOS, MUJERES Y HOMBRES SE SIENTEN CONSIDERABLEMENTE MENOS DEPRIMIDOS, MENOS SOLOS, MÁS LIBRES, MÁS FELICES, PERO MAS CULPABLES" (34) .

UNA VEZ TOMADA LA DECISIÓN DEL DIVORCIO Y PLAN-- TEADA LEGALMENTE, " APARECEN SENTIMIENTOS DE CULPA Y AUTOREPROCHE, DE FALTA Y DISMINUCIÓN DE LA AUTOESTI-- MA, POR HABER CAUSADO LA RUPTURA, ES COMÚN QUE LAS - RAZONES CONSTRUCTIVAS POR LAS CUALES DE HA DADO EL DI-- VORCIO SE OBSCUREZCAN PUES AÚN QUEDAN PENDIENTES BUE-- NOS RECUERDOS Y ESPECTATIVAS QUE NO VAN A CUMPLIRSE - NUNCA; Y ASÍ SUCEDE QUE O SE "RETOCA" DE UNA MANERA IDEALISTA AL CÓNYUGE PERDIDO O SE MANTIENE ACTIVO UN SENTIMIENTO DE ODIO Y DISGUSTO HACIA ÉL, COMO FORMA - DEFENSIVA DE EVITACIÓN DE LOS SENTIMIENTOS DE PÉRDID-- O DOLOR" (35) .

" LA CÓLERA, COMO UN PASO CON ESTE PROCESO PARECE SEÑALAR EL CAMINO HACIA EL EQUILIBRIO; FINALMENTE SE LOGRA ELABORAR EL DUELO CUANDO SE ACEPTAN LOS ASPEC-- TOS, TANTO POSITIVOS COMO NEGATIVOS DEL MATRIMONIO Y QUEDA UNA TRISTEZA MÁS REALISTA" .(36)

EN LAS PERSONAS DIVORCIADAS SE GENERAN TAMBIÉN OTROS SENTIMIENTOS TALES COMO EL HECHO DE SENTIR - QUE YA NO LE PERTENECE A NADIE, NI QUE NADIE LE PERTENECE, NADIE LO QUIERE.

OTRO SENTIMIENTO QUE SUFRE CUALQUIER DIVORCIADO ES EL DEL " OSTRASISMO" BIEN SEA POR UN RECHAZO POR PARTE DE SU FAMILIA O POR INCOMODIDAD POR PARTE DE LAS AMISTADES, QUE NO SABEN COMO AJUSTARSE AL CAMBIO QUE SE HA PRODUCIDO.

" LAS PERSONAS QUE SE DIVORCIAN PONEN TODA SU -- ATENCIÓN EN EL CÓNYUGE PERDIDO; EXISTE URGENCIA DE -- HACER CONTACTO Y A LA VEZ UNA AGRESIÓN HACIA LA FIGURA EN CUESTIÓN: PRESENTAN TAMBIÉN UN IPERALERTAMIENTO, FANTASÍAS DE QUE EL ESPOSO REGRESA, SENTIMIENTOS DE MIEDO O PÁNICO, FATIGA, DIFICULTADES PARA DORMIR Y PÉRDIDA DE APETITO" (37).

ES CARACTERÍSTICA LA AGRESIÓN COMO RESPUESTA A -- LA PÉRDIDA DE LOS LAZOS MARITALES Y " LOS ESPOSOS -- QUE SE SEPARAN PUEDEN AGREDIRSE NO SOLO PORQUE SE REPRUEBAN EL DAÑO QUE SE HACEN MUTUAMENTE, SINO TAMBIÉN GENUINOS CONFLICTOS DE INTERÉS; TALES CONFLICTOS SON PROBABLEMENTE RELACIONADOS A LA DIVISIÓN DE LA PROPIEDAD, APOYOS ECONÓMICOS, CUSTODIA DE LOS HIJOS Y LAS -- VISITAS" (38).

LA RELACIÓN DE LOS ESPOSOS SEPARADOS ES VERDADE-- RAMENTE AMBIVALENTE, PUES LA DECISIÓN DEL DIVORCIO -- PUEDE TENER IMPLICACIONES CONTRARIAS; NO SOLO ES LA -- PENA DE PERDER A ALGUIEN A QUIEN SE HA AMADO; SINO -- TAMBIÉN OFRECE ESPECTATIVAS DE LIBERTAD.

POR TANTO, EL DIVORCIO NO ES UNA ALTERNATIVA AGRA-- DABLE O FÁCIL PARA RESOLVER LOS PROBLEMAS DEL MATRIM-- NIO. EL DIVORCIO TAMPOCO PUEDE SER UNA EXCUSA O UNA -- FORMA FÁCIL DE EVITAR CUMPLIR LOS COMPROMISOS CONTRAÍ-- DOS AL CASARSE NI UN PRETEXTO PARA IGNORAR UNA SERIE DE PROBLEMAS QUE, TARDE O TEMPRANO VAN A SURGIR. PERO EL DIVORCIO SI ES UNA ALTERNATIVA VÁLIDA Y DEBE CONSIDE-- RARSE COMO TAL, CUANDO UNA PAREJA NO CONSIGUE ENCON--

TRAR LA MANERA DE SATISFACER SUS PROPIAS RESPONSABILIDADES EN POS DE SU FELICIDAD INDIVIDUAL.

070682

CAPITULO III

ESTUDIO DEL DIVORCIO EN UN GRUPO DE CLASE MEDIA  
DEL DISTRITO FEDERAL.

### 3.1 PLANTEAMIENTO DEL PROBLEMA.

ESTA INVESTIGACIÓN CON ENFOQUE EN LA PSICOLOGÍA SOCIAL, CENTRA SUS ESFUERZOS EN CONOCER LAS CAUSAS - PSICOSOCIALES QUE CONLLEVAN A LOS INDIVIDUOS QUE -- CONFORMAN UN MATRIMONIO A LA RESOLUCIÓN DE SEPARARSE, ESTO ES, EL ACTO DEL DIVORCIO.

¿ CUÁLES SON LOS FACTORES PSICOSOCIALES QUE INFLUYEN EN LA DESINTEGRACIÓN FAMILIAR?

### 3.2 OBJETIVOS DE LA INVESTIGACION.

TOMANDO EN CONSIDERACIÓN LA PREGUNTA QUE PLANTEAMOS EL CRITERIO POR RESOLVERLO EN LA PRÁCTICA ESTARÁ RIGUROSAMENTE ENCAMINADO HACIA LOS SIGUIENTES OBJETIVOS.

- OBJETIVO GENERAL:

DETECTAR QUÉ TIPO DE FACTORES PSICOSOCIALES GENERAN EL DIVORCIO.

- OBJETIVOS ESPECÍFICOS:

. SE INTENTA CONOCER LA UBICACIÓN EN UN GRUPO DE -- CLASE MEDIA DEL DISTRITO FEDERAL, EL FENÓMENO SOCIAL DEL DIVORCIO.

. CONOCER EN ESTOS SUJETOS CUALES SON LAS CAUSAS -- DEL DIVORCIO.

. CONOCER LAS RAZONES ECONÓMICAS Y RELIGIOSAS QUE - GENERARON LA DISOLUCIÓN DEL MATRIMONIO.

. CONOCER LAS POSIBLES CAUSAS PSICOSOCIALES QUE MOVILIZARON A LOS COMPONENTES EN UNA PAREJA UNIDA EN MATRIMONIO A DIVORCIARSE.

### 3.3 IMPORTANCIA DE LA INVESTIGACION.

ESTE TRABAJO NO PRETENDE JUSTIFICAR EL DIVORCIO NI TAMPOCO IR EN SU CONTRA, SINO MÁS BIEN SUS PROPÓSITOS ESTARÍAN ENCAMINADOS A CONOCER LOS FACTORES -- ASOCIADOS AL DIVORCIO EN NUESTRA SOCIEDAD ACTUAL.

POR OTRO LADO, SE PROPONE QUE PUEDA SEÑALAR PAUTAS PARA LA PREVENCIÓN DEL PROBLEMA, QUE SE LLEVEN A CABO MATRIMONIOS SIN UN ANÁLISIS Y REFLEXIÓN DE LA PAREJA, ES DECIR, ASPIRA A QUE PUEDA EN UN MOMENTO -- DADO PREVENIR EL DIVORCIO, O LA DISOLUCIÓN DEL SISTEMA FAMILIAR. YA QUE DE DISOLVERSE EL SISTEMA MARITAL DE ACUERDO CON NUESTRO TIPO DE SOCIEDAD SE AFECTA A TODO EL GRUPO FAMILIAR, ALTERÁNDOSE ASÍ LA NATURALEZA MISMA Y EL FUNCIONAMIENTO DE LAS RELACIONES FAMILIARES, SUSCITANDO EN SUS MIEMBROS EXPERIENCIAS DE GRAN "STRESS EMOCIONAL" , CON LOS CONSIGUIENTES TRAUMAS -- SENTIMENTALES, FAMILIARES Y SOCIALES.

EN LOS CASOS QUE SE HA DADO EL DIVORCIO, PROPORCIONAR A LOS PROFESIONALES ENCARGADOS, MAYORES DATOS --- PSICOSOCIALES SOBRE EL FENÓMENO, A FIN DE QUE INCREMENTE PROGRAMAS DE SALUD MENTAL PARA BENEFICIO DE LAS PERSONAS QUE CON NOTANCIA MORAL SE HAN SEPARADO, ASÍ COMO LAS DE SUS HIJOS EN LA BÚSQUEDA DE LA ESTABILIDAD EMOCIONAL.

### 3.4 LIMITACIONES.

TODO PLAN DE TRABAJO TIENE SUS LIMITACIONES, LA PRIMERA LIMITACIÓN DEL ESTUDIO, A QUE NOS ENFRENTARÍAMOS, SERÍA EL PODER ESTABLECER CONTACTO CON LAS PERSONAS QUE SE HAN DIVORCIADO, YA QUE LOS SUJETOS QUE SE ENCUENTRAN EN ESTA SITUACIÓN NO TAN FÁCILMENTE LO EXPRESAN.



OTRA SERÍA EL HECHO DE QUE LOS SUJETOS ENTREVISTADOS POR SU CONDICIÓN DE DIVORCIADOS, QUE IMPLICA UN PROBLEMA SOCIAL, NO MUY BIEN VISTO TIENDAN A DISTORCIONAR LA INFORMACIÓN QUE NOS PROPORCIONEN.

OTRA LIMITANTE DE IMPORTANCIA SERÍA EL FACTOR -- TIEMPO EL CUAL IMPIDE REALIZAR UN TRABAJO CON MAYOR FACILIDAD, POR NO DISPONER DE UN LAPSO MÁS AMPLIO.

OTRA DE ELLAS SERÍA, EL QUE NOS NEGARAN UNA LISTA CON LOS DOMICILIOS DE LAS PERSONAS DIVORCIADAS - (15 HOMBRES Y 15 MUJERES) EN LA DEPENDENCIA: JUZGADOS DE PRIMERA INSTANCIA EN MATERIA FAMILIAR DEL CONJUNTO "PINO SUAREZ" , POR SER INFORMACIÓN DE TIPO -- PRIVADO, Y POR TANTO LOS SUJETOS A ENTREVISTAR SEAN - CONOCIDOS DE LAS INVESTIGADORAS, LIMITANDO EN CIERTO ASPECTO LA MUESTRA, EN EL SENTIDO DE NO PODER REALIZAR UNA MUESTRA ALEATORIA DE ESA POBLACIÓN.

### 3.5 MÉTODOS Y TÉCNICAS.

" LA ADECUACIÓN DE LAS TÉCNICAS Y EL DISEÑO DE -- LOS INSTRUMENTOS NOS PERMITIRÁN RECOLECTAR INFORMACIÓN VÁLIDA Y CONFIABLE Y PODER OBTENER ASÍ UN CONOCIMIENTO EFECTIVO Y COMPLETO DEL FENÓMENO QUE INVESTIGAMOS" (39).

LA PRESENTE INVESTIGACIÓN SE DESARROLLÓ EN BASE A UN MARCO TEÓRICO QUE NOS PERMITIÓ ADQUIRIR LOS ELEMENTOS RELEVANTES NECESARIOS PARA EL DESARROLLO PROPIAMENTE DE NUESTRA INVESTIGACIÓN.

MANEJAMOS LA TÉCNICA DE LA ENTREVISTA (ABIERTA -- SEMI-ESTRUCTURADA) APLICADA A SUJETOS DIVORCIADOS CON EL FIN DE PODER LLEVAR A CABO LOS PROPÓSITOS ESPECÍFICOS DE LA INVESTIGACIÓN YA PLANTEADA.

HICIMOS USO DE ESTA TÉCNICA PORQUE ES UTILIZADA - EN ETAPAS EXPLORATORIAS DE LA INVESTIGACIÓN, YA SEA - PARA DETECTAR LAS DIMENSIONES MAS RELEVANTES O PARA - DETERMINAR LAS PECULIARIDADES DE UNA SITUACIÓN ESPECÍ

FICA, AYUDA A CENTRAR AL SUJETO EN EL TEMA, ASÍ - MISMO SIRVE TAMBIÉN PARA ENCONTRAR CATEGORÍAS DE ESTUDIO Y OBTENER MÁS INFORMACIÓN ACERCA DEL PROBLEMA A INVESTIGAR.

PARA DETECTAR A LOS SUJETOS DE ESTUDIO RECURRIMOS A LOS JUZGADOS DE PRIMERA INSTANCIA EN MATERIA FAMILIAR DEL CONJUNTO "PINO SUÁREZ" , CON EL FIN DE OBTENER UN LISTADO CON DOMICILIOS PARA PODER LOGRAR LAS ENTREVISTAS DE LOS SUJETOS.

EL NIVEL SOCIAL DE LOS SUJETOS, DETECTADO POR SU NIVEL EDUCACIONAL, ESTARÁ DISTRIBUIDO ENTRE LA CLASE MEDIA.

### 3.6 DISEÑO DE LA INVESTIGACION.

" ESTE TIPO DE ESTUDIO ES PREPONDERANTE EN ÁREAS O DISCIPLINAS EN DONDE LAS PROBLEMÁTICAS NO ESTÁN SUFICIENTEMENTE DESARROLLADAS, DE MANERA QUE EL INVESTIGAR TIENE COMO PROPÓSITO " GANAR FAMILIARIDAD " , CON LA SITUACIÓN Y SELECCIONAR, ADECUAR O PERFECCIONAR, LOS RECURSOS Y LOS PROCEDIMIENTOS DISPONIBLES - PARA UNA INVESTIGACIÓN POSTERIOR" (40).

POR LAS CONDICIONES TAN ESPECIALES EN QUE SE PRESENTA EL DIVORCIO EN NUESTRA SOCIEDAD, ES DIFÍCIL -- QUE CON UNA INVESTIGACIÓN Y CON LA CANTIDAD DE CASOS (30) A ESTUDIAR PUEDAN CONOCERSE PLENAMENTE LOS FACTORES PSICOSOCIALES. PERO SI NOS DARÍA ELEMENTOS, -- PARA LA REALIZACIÓN DE OTRO TRABAJO DEL MISMO ASPECTO EN OTRO CONTEXTO MÁS AMPLIO. POR ESTA RAZÓN ESCOGIMOS COMO ESQUEMA DE INVESTIGACIÓN EL EXPLORATORIO.

### 3.7 UNIDAD DE ESTUDIO.

#### A) SUJETOS:

PARA LA REALIZACIÓN DE LA PRESENTE INVESTIGACIÓN LA POBLACIÓN OBJETO DE ESTUDIOS ESTUVO INTEGRADA POR

27 SUJETOS, DE LOS CUALES 19 FUERON DEL SEXO FEMENINO Y 8 DEL MASCULINO, CON LA CARACTERÍSTICA DE QUE SE HAN DIVORCIADO.

ORIGINALMENTE SE HABÍA PROYECTADO ENTREVISTAR A 30 SUJETOS, DE LOS CUALES LE SERÍAN MUJERES Y 15 HOMBRES. POR LA DIFICULTAD DEL TEMA, LA MUESTRA ORIGINAL EN LA QUE HABÍAMOS PENSADO NO RESULTÓ, DEBIDO A LA GRAN RESISTENCIA DE LAS PERSONAS A SER ENTREVISTADAS.

PARA ESTABLECER CONTACTO CON ESTOS SUJETOS NOS DIRIGIMOS A LOS JUZGADOS DE PRIMERA INSTANCIA EN MATERIA FAMILIAR DEL CONJUNTO "PINO SUÁREZ", EN DONDE SOLICITAMOS LAS DIRECCIONES DE LAS PERSONAS QUE HUBIESEN REALIZADO EL TRÁMITE LEGAL EN ESA DEPENDENCIA, COSA QUE NOS FUE NEGADA POR SER ASUNTOS DE TIPO LEGAL.

PENSAMOS Y SE NOS ACONSEJÓ ABORDARLAS EN EL MOMENTO EN QUE ERAN CITADAS A LAS JUNTAS DE AVENENCIA, PERO NOS ENCONTRAMOS CON QUE VARIAS DE ELLAS POR LA LIMITACIÓN DE TIEMPO NO ESTABAN DISPUESTAS A PROPORCIONARNOS UNA COMPLETA INFORMACIÓN NI SUS RESPECTIVAS DIRECCIONES PARA CONTINUAR LA ENTREVISTA. A PESAR DE ESTAS DIFICULTADES, 5 PERSONAS DE LA MUESTRA (MUJERES) SI PUDIERON SER ENTREVISTADAS EN LA CITADA DEPENDENCIA Y LAS OTRAS 22 FUERON CAPTADAS A TRAVÉS DE PERSONAS CONOCIDAS DE LAS INVESTIGADORAS.

#### B) INSTRUMENTOS

COMO EL OBJETIVO CENTRAL DE LA PRESENTE INVESTIGACIÓN, ES CONOCER LAS CAUSAS PSICOSOCIALES DEL DIVORCIO, NOS PARECIÓ INDICADA LA TÉCNICA DE LA ENTREVISTA, PORQUE LA APLICACIÓN DE ESTE PROCEDIMIENTO A LA INVESTIGACIÓN SOCIAL, PERMITE VISUALIZAR, LA REALIDAD EN SU CONJUNTO Y POR PARTES; DESCUBRIR LOS HECHOS RELACIONÁNDOLOS CON LA SITUACIÓN SOCIAL EN LA QUE SE ENCUENTRAN, GENERALMENTE INTERDEPENDIENTES ENTRE SÍ.

ESTA TÉCNICA SE EMPLEA FUNDAMENTALMENTE EN EL CAMPO DE LA PSICOLOGÍA, PARA REALIZAR ESTUDIOS DE CARÁCTER EXPLORATORIO, YA QUE PERMITE CAPTAR INFORMACIÓN ABUNDANTE Y BÁSICA SOBRE EL PROBLEMA. COMO DICE BLEGER: " LA ENTREVISTA ES UN INSTRUMENTO FUNDAMENTAL Y UNA TÉCNICA DE INVESTIGACIÓN CIENTÍFICA DE LA PSICOLOGÍA. TAMBIÉN ES UTILIZADA PARA FUNDAMENTAR HIPÓTESIS Y ORIENTAR LAS ESTRATEGIAS, PARA APLICAR OTRAS TÉCNICAS DE RECOLECCIÓN DE DATOS" .

EN NUESTRO CASO LA EMPLEAMOS TAMBIÉN, POR NO TENER SUFICIENTE MATERIAL INFORMATIVO SOBRE CIERTOS ASPECTOS QUE NOS INTERESABA INVESTIGAR.

PARA LA REALIZACIÓN DE LA ENTREVISTA FUE NECESARIO CONTAR CON UNA GUÍA DE ENTREVISTA QUE CONTENÍA LOS ASPECTOS MÁS IMPORTANTES A TRATAR, LOS CUALES SE DERIVARON DE LOS INDICADORES QUE DESEABAMOS EXPLORAR.

#### c) INDICADORES.

##### ECONÓMICOS:

- OCUPACIÓN
- DIVISIÓN DEL TRABAJO
- PRESTIGIO Y PODER
- ROLES DEL HOMBRE Y LA MUJER
- STATUS SOCIAL
- FACTOR ECONÓMICO RELACIONADO CON EL DESAJUSTE FAMILIAR.
- POSICIÓN Y PRESTIGIO

##### SOCIAL:

- CREENCIAS
- ACTITUDES
- PROHIBICIONES RELIGIOSAS
- NORMAS DE CONDUCTA
- TIPO DE PROBLEMAS (EMOCIONALES, SOCIALES)
- SENTIMIENTOS DE CÓLERA, RECHAZO, PENA, ETC.
- PROPÓSITOS Y METAS PREMATRIMONIALES
- INTENTOS EN PRO DE LA RELACIÓN MARITAL

- FIDELIDAD
- INMADUREZ PSICOLÓGICA Y SOCIAL
- CONOCIMIENTO DE LA PAREJA
- LÍMITES DE AUTONOMÍA
- DEPENDENCIA FAMILIAR.

RELIGIOSO:

- RESPETO A LA MONOGAMIA
- MORALIDAD

PARA RECABAR ESTA INFORMACIÓN EN UN PRINCIPIO - SE HABÍA PENSADO EN UN CUESTIONARIO QUE CONSTABA DE 37 ÍTEMS, PERO POR EL TIPO DE INVESTIGACIÓN QUE DESEABAMOS REALIZAR, DICHO INSTRUMENTO NO ABARCABA EN SU TOTALIDAD LA INFORMACIÓN QUE REQUERÍAMOS.

EL PILOTEO DE DICHO CUESTIONARIO DE REALIZÓ CON CUATRO PERSONAS DIVORCIADAS, DEL CUAL LOS DATOS QUE ARROJÓ NO CUMPLÍAN CON LOS OBJETIVOS DE NUESTRA INVESTIGACIÓN, ES POR ESO QUE OPTAMOS POR UNA ENTREVISTA ABIERTA SEMI-ESTRUCTURADA.

SE ELABORÓ UN FORMATO O CÉDULA DE ENTREVISTA CON PREGUNTAS QUE DIERAN PAUTA A QUE EL ENTREVISTADO -- PUDIERA FORMULAR OTRAS Y MANIFESTARA MÁS AMPLIAMENTE LA INFORMACIÓN, DEL MISMO MODO PARA QUE EL ENTREVISTADOR FORMULARA OTRAS DE INTERÉS Y PROFUNDIZACIÓN AL TEMA.

DICHO FORMATO SE ESTRUCTURÓ EN BASE A LOS INDICADORES DE NUESTROS OBJETIVOS PLANTEADOS, AGRUPANDO LAS PREGUNTAS DE ACUERDO A LOS ASPECTOS QUE QUERÍAMOS INVESTIGAR. (VER ANEXO).

A TRAVÉS DEL PRIMER ASPECTO, SE PRETENDE UBICAR - DATOS GENERALES DEL SUJETO ENTREVISTADO: SEXO, EDAD, NIVEL DE ESTUDIO, ETC.; CON EL SEGUNDO SE INTENTA CONOCER LOS MOTIVOS DE TIPO ECONÓMICO QUE PUDIERAN GENERAR CONFLICTOS EN LA RELACIÓN PAREJA. EL PUNTO NÚMERO

3 INTEGRADO CON PREGUNTAS DE CARÁCTER SOCIO-CULTURAL, SE PROPONE PROFUNDIZAR ASPECTOS COMO LA COMUNICACIÓN, CONVIVENCIA Y EL GRADO DE PROFESIONALISMO QUE SE DA EN UNA PAREJA UNIDA EN MATRIMONIO.

EL ASPECTO NÚMERO CUATRO TIENE COMO FINALIDAD DETECTAR HASTA QUE PUNTO EL FACTOR RELIGIOSO INFLUYE EN LA MENTALIDAD DEL SUJETO Y POR LO TANTO SER UN CAUSAL DEL DIVORCIO.

EL PUNTO MÁS RELEVANTE Y AL QUE AVOCAREMOS NUESTRO ANÁLISIS, SE CENTRA EN PREGUNTAS DE ORDEN PSICOSOCIAL TALES COMO: PERSONALIDAD Y ACTITUDES DE TIPO EMOTIVO, AFECTIVAS QUE REFLEJAN EL CARÁCTER INDIVIDUAL EN LA PAREJA QUE CONFORMA UN MATRIMONIO.

ESTE PUNTO TRATAREMOS DE VINCULARLO CON LOS ASPECTOS SOCIALES Y QUE DE ALGÚN MODO EVIDENCIAN SÍNTOMAS QUE PUDIERAN MOTIVAR CRISIS EN LOS LAZOS CONYUGALES.

### 3.8 PROCEDIMIENTO DE ANÁLISIS.

PARA REALIZAR EL ESTUDIO EXPLORATORIO DE LOS DATOS QUE INFLUYERON EN EL DIVORCIO, FUE NECESARIO CODIFICAR LOS DATOS EN CUADROS ESTADÍSTICOS, ESTO ES, SE ELABORARON LAS TABLAS DE FRECUENCIA CON APOYO DE LA INFORMACIÓN RECAmada CON EL FIN DE FACILITAR SU ANÁLISIS E INTERPRETACIÓN.

EL ANÁLISIS DE LA INFORMACIÓN, SE HIZO REACTIVO POR REACTIVO, CON EL FIN DE SEPARAR LOS ELEMENTOS BÁSICOS DE LA INFORMACIÓN RECAmada. PARA ELLO FUE NECESARIO LIGAR ELEMENTOS AFINES, MANEJADOS EN EL PLANTEAMIENTO DEL PROBLEMA Y EN EL MARCO TEÓRICO CONCEPTUAL.

PARA EL ESTUDIO DE LA INFORMACIÓN EN PREGUNTAS ABIERTAS, SE USÓ EL ANÁLISIS DE CONTENIDO, TRATANDO DE INTERPRETAR LO QUE PIENSAN LAS PERSONAS QUE SE HAN DIVORCIADO, DE SU SITUACIÓN Y ASÍ MISMO COMO EXPERIMENTAN Y PERCIBEN LOS DESACUERDOS QUE PROPICIARON SU DIVORCIO.

CAPITULO IV

ANALISIS DE LOS RESULTADOS

DATOS GENERALES DE LOS ENTREVISTADOS

LOS DATOS OBTENIDOS EN EL RENGLÓN DEL SEXO; ARROJAN 8 INDIVIDUOS DEL SEXO MASCULINO Y 19 DEL FEMENINO.

EN LO QUE RESPECTA A LA EDAD QUE TENÍAN CUANDO SE CASARON, LA FRECUENCIA QUE MÁ S REPRESENTÓ FUE DE 18 AÑOS EN LAS MUJERES Y DE 23 AÑOS EN LOS HOMBRES.

LA DURACIÓN DE LA RELACIÓN MATRIMONIAL FUE DE 4 AÑOS APROXIMADAMENTE.

LA EDAD PROMEDIO DE LAS MUJERES ESTUVO ENTRE LOS 24 AÑOS DE EDAD Y LA DE ELLOS ENTRE LOS 34 AÑOS.

EL ESTADO CIVIL ACTUAL DE LOS ENTREVISTADOS ES EL SIGUIENTE:

1) 17 PERMANECEN DIVORCIADOS; 4 SE VOLVIERON A CASAR; OTROS 4 DE ELLOS MANTIENEN RELACIONES CON OTRA PERSONA DE MANERA INESTABLE Y 2 ÚLTIMOS VIVEN EN UNIÓN LIBRE. (VER GRÁFICA No. 1).

NIVEL DE ESTUDIO:

POR LA FRECUENCIA DE LOS DATOS, PUDIMOS CONSTATAR QUE DOS PERSONAS TENÍAN LA SECUNDARIA TERMINADA (7.4%), 6 DE ELLAS PREPARATORIA O VOCACIONAL TERMINADA (22.2%); UNA DE ELLAS PROFESIONAL NO TERMINADA (3.7%) 8 ERAN PROFESIONISTAS (29.6%) Y 10 DE ELLAS TENÍAN EDUCACIÓN TÉCNICA O COMERCIAL (37.1%). POR LO TANTO, EL NIVEL EDUCACIONAL DE LOS SUJETOS LO PODEMOS UBICAR DENTRO DE UN NIVEL ESCOLAR MEDIO. (GRÁFICA No. )



EDAD CUANDO SE CASO

AÑOS DE CASADOS

EDAD CUANDO SE DIVORCIO

el	ella
15-19 = 5	15-19 = 12
20-24 = 11	20-24 = 11
25-29 = 7	25-29 = 4
30-35 = 3	30-35 = 0
36-40 = 0	36-40 = 0
41-45 = 0	41-45 = 0
46-50 = 0	46-50 = 0
51-55 = 1	51-55 = 0
27	27

1-5 = 11
6-10 = 8
11-15 = 5
16-20 = 2
21-25 = 1
26-30 = 0
31-35 = 0
36-40 = 0
27

el	ella
17-21 = 2	17-21 = 5
22-26 = 4	22-26 = 7
27-31 = 6	27-31 = 6
32-36 = 8	32-36 = 5
37-41 = 3	37-41 = 2
42-47 = 3	42-47 = 2
48-52 = 0	48-52 = 0
52-58 = 1	52-58 = 0
27	27

42

TABLA DE FRECUENCIAS  
ACUMULADAS DE  
LOS DATOS

Gráfico 1

## ASPECTOS ECONOMICOS

DESDE EL PUNTO DE VISTA DE LO ECONÓMICO, NUESTRA MUESTRA SE ENCONTRÓ EN UN NIVEL MEDIO. PARA UBICAR-- LOS EN ESTE ESTRATO SE TOMÓ EN CUENTA EL INGRESO PER CIBIDO Y SU NIVEL DE VIDA AL ESTAR CASADOS. (GRÁFICA No. 2 )

DE LA MUESTRA EL 58% DE LAS MUJERES TRABAJABAN - CUENDO ESTUVIERON CASADAS, EN TANTO QUE EL 42% NO LO HACÍAN; EL 100% DE LOS HOMBRES ENTREVISTADOS TODOS - TRABAJABAN.

## FACTOR RELIGIOSO.

EN CUANTO AL FACTOR RELIGIOSO 24 DE LOS ENTRE-- VISTADOS SON CATÓLICOS (88.9%) 2 PROTESTANTES (7.4%) Y UNO NO PROFESA NINGUNA RELIGIÓN (3.7%).

A PESAR DEL ÍNDICE DE CATÓLICOS DE LA MUESTRA Y DE -- LAS RESTRICCIONES QUE LA IGLESIA CATÓLICA INFRINGE -- CONTRA EL DIVORCIO, " NO SE PUEDE NI DEBE SEPARAR LO QUE DIOS UNIÓ EN EL VÍNCULO DEL MATRIMONIO", NOTAMOS QUE LA GRAN MAYORÍA DE LOS SUJETOS RECURREN A ESTA -- MEDIDA COMO " UNA ALTERNATIVA SANA", PARA TERMINAR -- CON SUS CONFLICTOS CONYUGALES, ASÍ SEÑALA UNO DE ---- ELLOS: " AUNQUE YO ESTOY DE ACUERDO CON TODO LO QUE LA IGLESIA PREDICA NO TUVE MIEDO Y PREFERÍ DIVORCIARME".

EL PROMEDIO DE HIJOS QUE SE ENCONTRÓ EN LA MUES-- TRA FUE DE DOS POR PAREJA APROXIMADAMENTE.

EN EL ANÁLISIS CONJUNTO DE LOS DATOS, ES NECESARIO, TRATAR DE VER QUE LOS ELEMENTOS NO SE DEBEN NI SE PUE- DEN CONSIDERAR AISLADAMENTE SI PRETENDEMOS INTEGRARLOS

(NIVEL ECONOMICO)

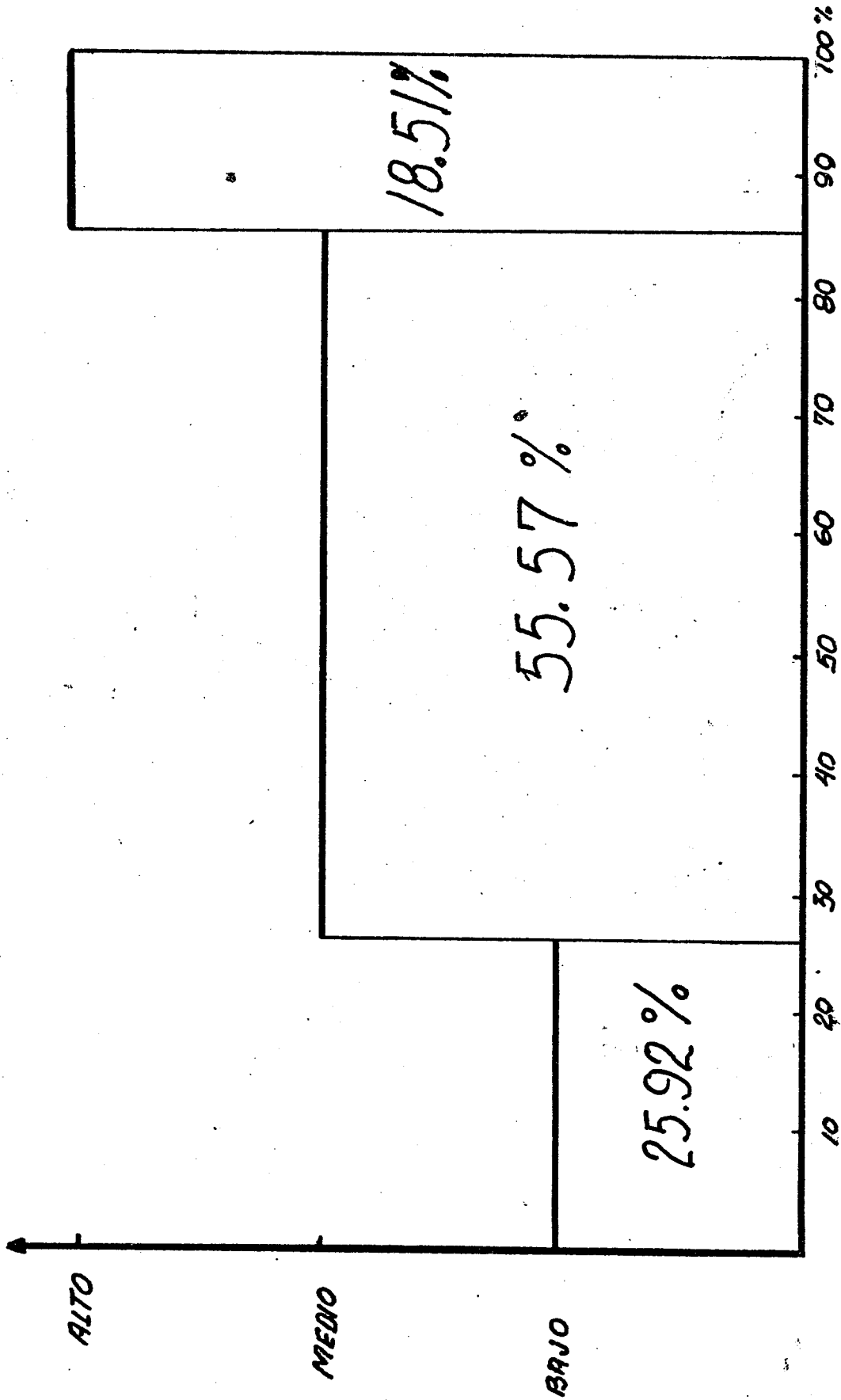

GRAFICA CORRESPONDIENTE  
AL NIVEL ECONOMICO  
ESTANDO CASADOS

Grafica 2

(27 CASOS = 100%)

GRAFICA REPRESENTANDO  
LA RELIGION QUE PREFERE  
LA MUESTRA.

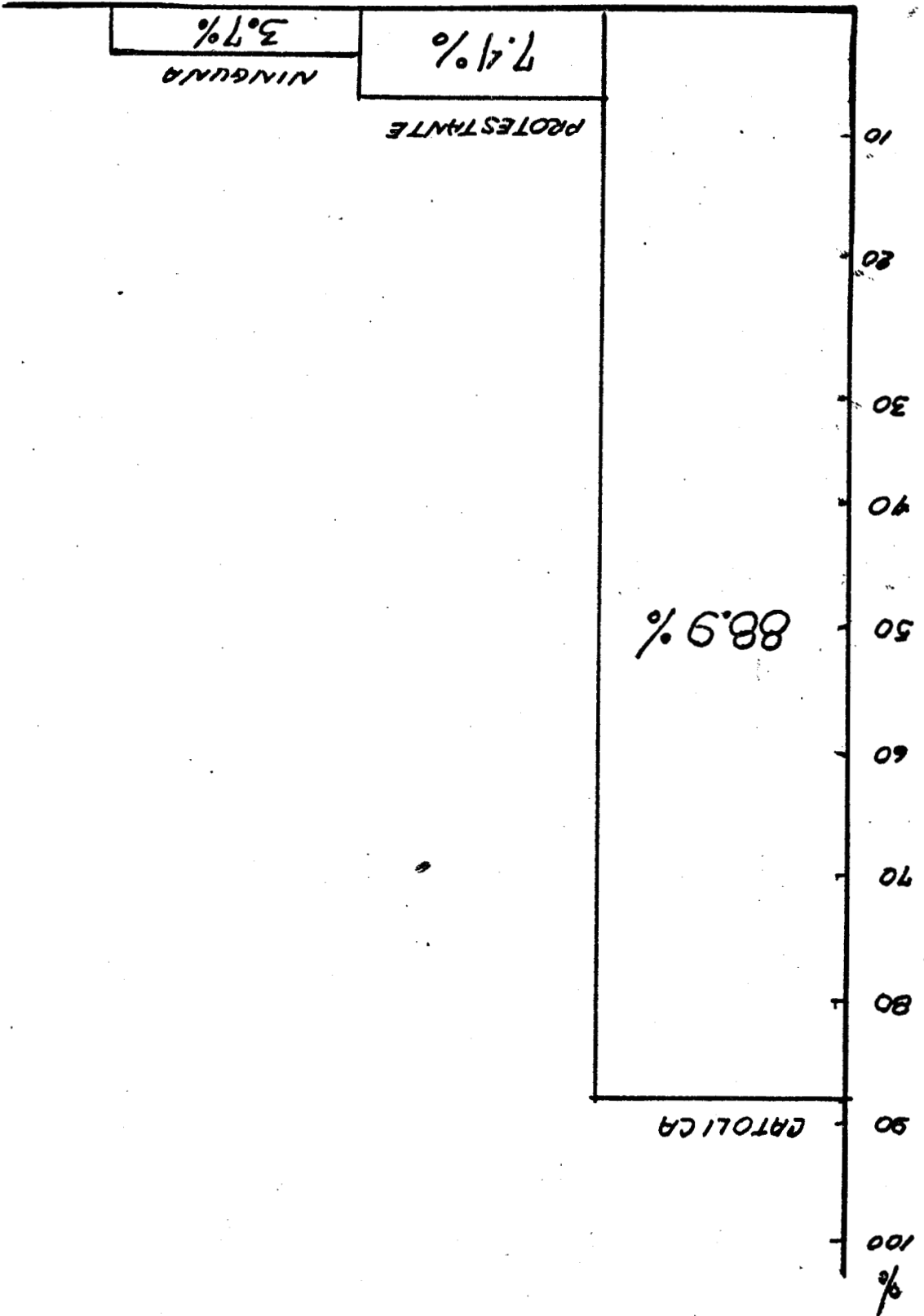

(ESTADO CIVIL ACTUAL)

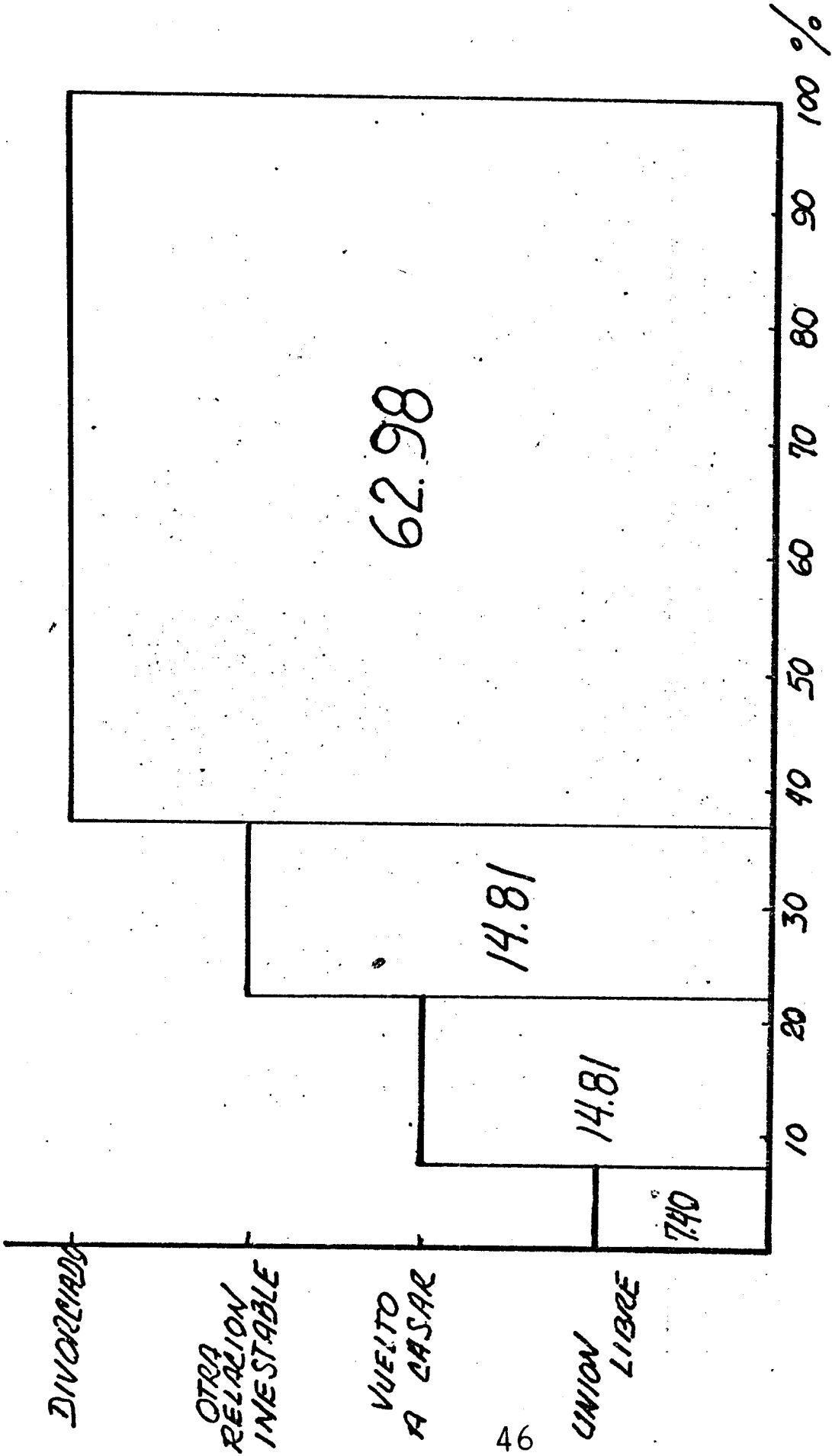

46

GRAFICA CORRESPONDIENTE  
AL ESTADO CIVIL ACTUAL  
DE LAS PAREJAS

Gráfica A

(27 CASOS = 100%)

PARA LA TOMA DE UNA DECISIÓN QUE LOS ENGLOBA A TODOS.

PARA LOS MISMOS EFECTOS ES NECESARIO, TOMAR EN CUENTA LOS OBJETIVOS QUE CONSIDERAN LAS RELACIONES SIGNIFICATIVAS ENTRE DICHS ELEMENTOS.

PRESENTAMOS AQUÍ LOS RESULTADOS QUE ARROJÓ LA INVESTIGACIÓN .

EN CUANTO AL FACTOR ECONÓMICO: LO REFERENTE AL MANEJO DE LOS INGRESOS DENTRO DE LA RELACIÓN, EL 37% DE LA MUESTRA CONTESTÓ QUE EL HOMBRE LOS MANEJABA, Y UN 25% DIJO QUE CADA UNO MANEJABA SUS PROPIOS INGRESOS (EN CIERTOS ASPECTOS COMO SON: COSAS PERSONALES). LAS RAZONES QUE DIERON EN EL PRIMER CASO FUERON: " ÉL ERA MUY DOMINANTE, ÉL ERA QUIEN DEBÍA HACERSE RESPONSABLE DE LAS NECESIDADES DEL HOGAR". EN EL SEGUNDO LAS RAZONES FUERON LAS SIGUIENTES: "VIVÍAN EN CASA DE LA SUEGRA", "PORQUE ELLAS TRABAJABAN". (CUADRO No. 1 y 2).

### FACTORES SOCIOCULTURALES.

EN CUANTO A LA TOMA DE DECISIONES DENTRO DE LA RELACIÓN PUDIMOS CONSTATAR QUE EL 56% DE LA MUESTRA, CONTESTÓ QUE ERA ÉL A QUIEN CORRESPONDÍAN TOMAR LAS DECISIONES. LAS RAZONES QUE NOS DIERON FUERON: " ÉL ERA MUY AUTORITARIO, SE HACÍA LO QUE EL QUERÍA, SIN TOMAR EN CUENTA A LA MUJER" . Cuadro 3

CON RESPECTO A LA PREGUNTA: ¿ SE GENERABAN CONFLICTOS POR EL MANEJO DE LOS INGRESOS Y LA TOMA DE DECISIONES? ; EL 63% DE LOS ENTREVISTADOS CONTESTARON AFIRMATIVAMENTE, ASÍ SEÑALA UNO DE ELLOS: " TODO SE HACÍA A LA MANERA DE ÉL, SE DEBERÍA DE HACER SIEMPRE LO QUE A ÉL LE DIERA LA GANA" . Cuadro 4

A LAS PREGUNTAS: ¿ CONVIVÍAN USTED Y SU PAREJA JUNTOS LOS TIEMPOS LIBRES DE QUE DISPONÍAN, Y HABÍA COMUNICACIÓN DENTRO DE LA RELACIÓN? .

A LA PRIMERA DE ELLAS EL 56% DE LA MUESTRA, -- CONTESTÓ QUE NO HABÍA CONVIVENCIA PORQUE : TENÍAN DEMASIADAS OCUPACIONES, LO HACÍAN CON LOS SUEGROS, LO HACÍAN MÁS CON SUS AMISTADES.

EN CUANTO A LA SEGUNDA PREGUNTA EL 56% DE LOS - SUJETOS ENTREVISTADOS, CONTESTÓ QUE NO HUBO COMUNICACIÓN EN LA RELACIÓN, EXPRESANDO LAS SIGUIENTES RAZONES: "PORQUE SIEMPRE TERMINABAN DISCUTIENDO", "PORQUE SE PERDIÓ EL INTERÉS MUTUO", "POR LA POCA CONVIVENCIA COMO PAREJA", ASÍ SEÑALA UNO DE ELLOS: " NUNCA PUDI-- MOS LLEGAR A UN ACUERDO YA QUE EL SIEMPRE SE LARGABA CON SUS AMIGOTES" (CUADROS NOS. 6 Y 7 ).

EN CUANTO A LOS ROLES QUE LA SOCIEDAD ASIGNA AL HOMBRE Y A LA MUJER DENTRO DEL MATRIMONIO EL 74% DE LA MUESTRA CONTESTÓ: "QUE NO ESTABAN DE ACUERDO CON LOS ROLES ASIGNADOS POR LA SOCIEDAD EN LA RELACIÓN - MATRIMONIAL, PUES ESTOS PATRONES YA "ESTABAN" CAM-- BIANDO, LA MUJER YA NO DEBE SER SUMISA, LOS DOS DE-- BEN TRABAJAR, AYUDARSE Y RESPETARSE MUTUAMENTE" .

EL 26% DE LOS SUJETOS CONTINÚAN APOYANDO LA TE-- SIS DE QUE LA MUJER DEBE SER SUMISA Y ABNEGADA, EN TANTO QUE EL HOMBRE DEBE SER EL PROVEEDOR DE TODO - LO NECESARIO EN UN MATRIMONIO.

#### DATOS PSICOSOCIALES.

EN LO REFERENTE A LA PREGUNTA:¿ HUBO ALGÚN TIPO DE PRESIONES QUE LOS CONDUJERAN AL MATRIMONIO?, EL - 59% DE LA MUESTRA CONTESTÓ NEGATIVAMENTE, ARGUMENTAN-- DO QUE FUE VOLUNTARIO Y POR QUE YA ESTABAN EN EDAD - PARA CONTRAER MATRIMONIO, EL PORCENTAJE RESTANTE --

(41%), LAS PRESIONES QUE LO CONDUJERON A CASARSE - FUERON: EMBARAZO Y ECONÓMICO . Cuadro 5

EN LA PREGUNTA: ¿ CONOCÍA BIEN USTED A SU PAREJA ANTES DE CASARSE?, EL 63% DE LOS ENTREVISTADOS -- CONTESTARON QUE NO, LA POCA DURACIÓN DE SUS RELACIONES DE NÓVIAZGO, PORQUE CUANDO ERAN NOVIOS SE COMPOR TABAN TOTALMENTE DIFERENTES, ASÍ POR EJEMPLO UNO DIJO: " ESTABA EMBARAZADA CUANDO DECIDIMOS CASARNOS, DU RAMOS MUY POCO TIEMPO DE NOVIOS Y ESPERABA UN MARIDO MUY APASIONADO" .

LO RELACIONADO A LOS PLANES Y PROYECTOS QUE TE-- NÍAN ANTES DE CASARSE Y A LA REALIZACIÓN DE ÉSTOS -- DESPUÉS DEL MATRIMONIO, EL 78% DE LOS INFORMANTES -- CONTESTARON QUE NO SE HABÍAN REALIZADO ESTOS PLANES Y PROYECTOS, DEBIDO A LA CORTA DURACIÓN DE LA RELA-- CIÓN O PORQUE NUNCA LOS HICIERON.

CUANDO PREGUNTAMOS: ¿ QUIÉN DE LOS DOS FALLÓ EN LA REALIZACIÓN DE ESTOS PLANES?, EL 44% DE LA MUES-- TRA DIJERON QUE HABÍA SIDO ÉL LA CAUSA DE QUE NO SE HUBIESEN REALIZADO; LAS RAZONES EXPUESTAS FUERON: -- POR UN COMPLETO DESINTERÉS PUES NO SE HABÍA CAUSADO MUY ENAMORADO, CAMBIO UNA VEZ CASADOS (CUADROS NOS. 9 ) .

EN CUANTO AL FACTOR SEXUAL EN LA PREGUNTA: ¿ CON-- SIDERABA USTED QUE LAS RELACIONES SEXUALES EN UNA -- PAREJA SON FUNDAMENTALES?, EL 97% APROXIMADAMENTE -- DE LOS SUJETOS CONTESTÓ AFIRMATIVAMENTE, EJEMPLO: - " SIEMPRE HUBO PLENA IDENTIFICACIÓN Y FUE UNO DE LOS ASPECTOS QUE MÁ S NOS LIGABA" . A PESAR DE QUE SE SI-- GUEN MANTENIENDO EN NUESTRA SOCIEDAD ACTUAL UNA ACTI-- TUD PRIVINCIANA EN RELACIÓN A LA SEXUALIDAD Y QUE --



DENTRO DEL MATRIMONIO SE VEA MISTIFICADA, DESCUBRIMOS COMO DATO INTERESANTE, QUE EN LA MAYORÍA DE LAS PAREJAS EXISTÍA UN MUTUO ENTENDIMIENTO EN SUS RELACIONES SEXUALES, LAS CUALES FUERON SATISFACTORIAS DESDE UN PRINCIPIO Y NO ORIGINARON NINGUN CONFLICTO .SOLAMENTE UN INDIVIDUO CONTESTÓ:-- " EL SEXO NO ES FUNDAMENTAL.LO ES MÁS LA COMPRENSIÓN Y EL RESPETO MUTUO". (CUADRO No. 10 ).

A LA PREGUNTA: ¿ RECURRIERON A ALGUNA AYUDA - DE TIPO PSICOLÓGICO CUANDO TOMARON LA DECISIÓN DE DIVORCIARSE? , EL 67% APROXIMADAMENTE DE LOS ENCUESTADOS, CONTESTÓ QUE NO RECURRIERON A NINGUNA - AYUDA, EL 19% APROXIMADAMENTE RESPONDIÓ QUE BUSCÓ LA AYUDA DE UN PSICOLÓGO Y UN 15% PIDIÓ AYUDA SACERDOTAL, ASÍ SEÑALA UNO DE ELLOS: " ACUDÍ A VER A UN PSICOANALISTA PORQUE ME PERCATE DE QUE ALGO ANDABA MAL, PERO LA CULPABLE DE TODOS LOS CONFLICTOS -- QUE SE ORIGINABAN DENTRO DE LA RELACIÓN ERA YO" . (GRÁFICA No. 5 ).

CUANDO PREGUNTAMOS: ¿ CÓMO SE SENTIÓ DESPUÉS DE HABER TOMADO LA DECISIÓN DE DIVORCIARSE?, EL 63% -- APROXIMADAMENTE CONTESTÓ QUE MAL AL PRINCIPIO AUNQUE POSTERIORMENTE Y CON EL PASO DEL TIEMPO FUERON ACOSTUMBRÁNDOSE A ESA SITUACIÓN, EXPRESANDO SENTIMIENTOS DE LIBERTAD, COMO EJEMPLO UNO DIJO:" ME SENTÍ MAL -- PERO ME DÍ CUENTA DE QUE PODÍA DEPENDER DE MI MISMA Y CONOCÍ LA LIBERTAD HASTA ENTONCES" .

AL PREGUNTAR: ¿ CUÁLES FUERON LOS FACTORES QUE -- PROPICIARON LA SEPARACIÓN?, LA RESPUESTA DE LOS INFORMANTES FUERON CLASIFICADAS EN UNA TABLA DIVIDIDA POR LOS FACTORES INVESTIGADOS, DONDE INTEGRAMOS LA INFOR-

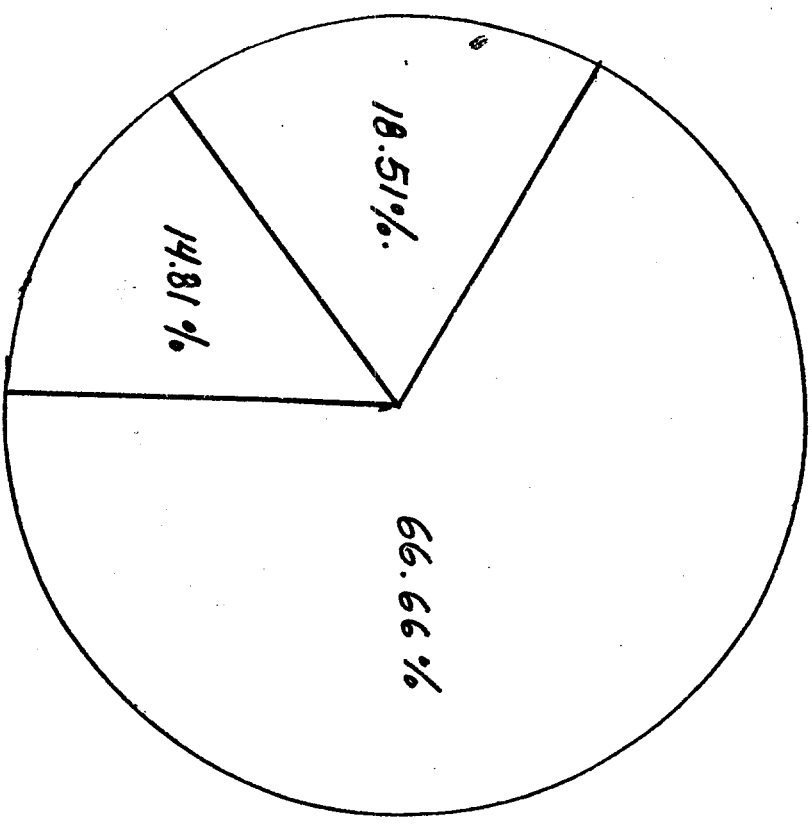

AYUDA A LA QUE  
REQUERIERON CUANDO  
TOMARON LA DECISION  
DE DIVORCIARSE  
(27 CASOS = 100 %)

Sociales 14.81%  
Psicologicas 18.51%  
Algunas 66.66%

070682

Grafica 5

MACIÓN DE LOS SUJETOS ENTREVISTADOS, DICHAS RESPUESTAS COMPRENDÍAN LAS DIFERENTES CAUSAS QUE PROPICIARON LA DISOLUCIÓN MATRIMONIAL. VER GRÁFICA 5

CABE DECIR, QUE ESTA CLASIFICACIÓN PODRÍA SUPONERSE ARBITRARIA PARA EL LOGRO DE NUESTROS OBJETIVOS, SIN EMBARGO, HICIMOS USO DE ELLOS PARA FACILITAR SU COMPRENSIÓN; SABIENDO DE ANTEMANO QUE NO SON SOLO UNA CLASE DE FACTORES LOS QUE HACEN QUE EL INDIVIDUO TOMEN DICHA SOLUCIÓN, SINO QUE EL HECHO DE VIVIR EN SOCIEDAD ENGLOBALA EN UN NIVEL MÁS AMPLIO TODOS LOS DEMÁS ELEMENTOS.

A LA PREGUNTA ARRIBA DESCRITA EL 55.55% DEL TOTAL DE LOS ENTREVISTADOS RESPONDIERON QUE LAS CAUSALES PSICOSOCIALES INFLUYERON MÁS PARA TOMAR LA DECISIÓN DE DIVORCIARSE, UNO DE ELLOS DICE POR EJEMPLO: " MI RELACIÓN FUE ENFERMIZA Y NO DE UN AUTÉNTICO HOGAR, -- HABÍA MANIPULACIÓN POR PARTE DE LOS PADRES DE MI ESPOSO, PENSABAN QUE IBA A SER UNA CONTINUACIÓN DE ELLOS".

DADA LAS CARACTERÍSTICAS ANTERIORMENTE ANALIZADAS, PODEMOS APRECIAR QUE EN LA MAYORÍA DE LOS SUJETOS ENTREVISTADOS, SUCEDIÓ QUE DENTRO DE LA RELACIÓN NO SE DIERON LOS RQUISITOS NECESARIOS QUE SE DEBERÍAN ESTABLECER EN TODA SOCIEDAD CONYUGAL, ESTO ES: UNA INTERCOMUNICACIÓN RECÍPROCA, UNA COOPERACIÓN MUTUA Y SOLIDARIA PARA REALIZAR FUNCIONES DENTRO DE LA RELACIÓN MATRIMONIAL.

LO ANTERIOR PODRÍA CREAR Y FORTALECER UNA INTERDEPENDENCIA MATERIAL Y EMOTIVA ENTRE QUIENES INTEGRAN LA FAMILIA, FORMÁNDOSE UN SENTIMIENTO DE COMUNIDAD, DE CONVIVENCIA, DE MADUREZ PSÍQUICA Y SOCIAL.

HUELGA DECIR, QUE LA MADUREZ PSICOLÓGICA TENDRÍA QUE SER UN RQUISITO INDISPENSABLE EN CUANTO A QUE IMPLICA EL RECONOCIMIENTO Y LA ACEPTACIÓN DE LA RESPONSABILIDAD DE LA VIDA EN COMÚN, DE LA MATERNIDAD Y PA--

TERNIDAD, COMO UNA RESPONSABILIDAD INHERENTE AL INDIVIDUO Y EL ROMPIMIENTO CON LOS LAZOS EMOCIONALES - QUE VINCULAN A LOS FUTUROS ESPOSOS A SUS LUGARES DE ORIGEN.

POR OTRO LADO, LA MADUREZ SOCIAL SIGNIFICARÍA EN TONCES QUE AMBOS CÓNYUGES HAYAN LOGRADO CONFIGURAR - LOS ROLES QUE LA SOCIEDAD LES DEMANDA PARA INTEGRAR UN MATRIMONIO, LA INDEPENDENCIA ECONÓMICA, UN NIVEL EDUCACIONAL SEMEJANTE, INTERESES Y ACTITUDES AFINES, ETC.;, COMO LAS METAS MAS SANAS QUE HABRÁN DE CUMPLIR.

DE ACUERDO A LA CLASIFICACIÓN DE LOS FACTORES: EL ECONÓMICO Y EL SOCIO-CULTURAL ALCANZARON EL MISMO PORCENTAJE, ÉSTO ES EL 22.22% .

LAS RAZONES DESDE EL PUNTO DE VISTA ECONÓMICO -- FUERON: IRRESPONSABILIDAD ECONÓMICA, DESEQUILIBRIO ECONÓMICO, ASÍ POR EJEMPLO UNO SEÑALÓ: " LOS PROBLEMAS - ECONÓMICOS MOTIVARON UNA SERIE DE CONFLICTOS, PUES YO ME SENTÍA NERVIOSO Y DE MAL HUMOR, NO ALCANZABA EL DINERO.

EN RELACIÓN A ESTE FACTOR ES CONVENIENTE HACER NOTAR QUE EL TIPO DE SOCIEDAD EN QUE VIVIMOS, EL ASPECTO ECONÓMICO, POR DESGRACIA HA VENIDO A SER DETERMINANTE, EN CUANTO ES FUNDAMENTALMENTE EL QUE VA DANDO LAS DIRECTRICES SOBRE LA ORGANIZACIÓN INTERNA DE LA FAMILIA. MÁS QUE EL NIVEL ECONÓMICO SEMEJANTE EN UNA PAREJA, IMPORTARÍA MÁS LA ESPECTATIVA DE VIDA QUE ELLOS -- TENGAN, EL QUE SEAN CONSCIENTES OBJETIVAMENTE DE CUAL ES EL STATUS AL QUE VAN A TRATAR DE INTEGRARSE. EL -- ACUERDO COMÚN FACILITARÁ UNA ADECUADA RELACIÓN O VENDRÁ UNA SITUACIÓN CONFLICTIVA. EN LOS ESTUDIOS QUE ALGUNOS SOCIOLOGOS HAN HECHO SOBRE EL NIVEL MÁS CONVENIENTE, SE HA ENCONTRADO QUE LOS INGRESOS MEDIOS Y NO LOS ALTOS NI LOS BAJOS, SON LOS QUE PUEDEN DAR MAYOR CONSISTENCIA, DESDE EL PUNTO DE VISTA ECONÓMICO A LA -

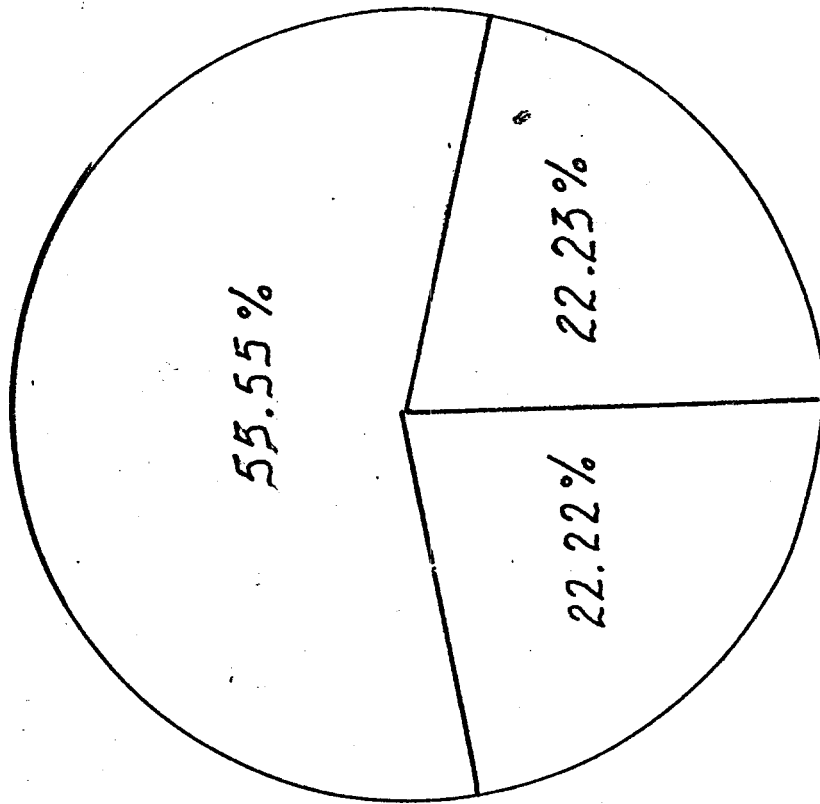

CAUSAS DE  
LA RUPTURA

(27 CASOS = 100%)

ECONOMICAS 22.22%  
 PSICOSOCIALES 55.55%  
 SOCIOCULTURALES 22.23%  
 RELIGIOSAS 0%

Grafica 6

## RELACIÓN MATRIMONIAL.

EN CUANTO LAS RAZONES QUE DIERON LOS ENTREVISTADOS DESDE EL PUNTO DE VISTA DENTRO DE LO SOCIO-CULTURAL, ENCONTRAMOS CON MAYOR FRECUENCIA LA INFIDELIDAD.

PODEMOS VER CIERTA CONTRADICCIÓN EN RELACIÓN A LAS RESPUESTAS DADAS, ACERCA DE LA SATISFACCIÓN EN LAS RELACIONES SEXUALES, QUE COMO HABÍAMOS HECHO NOTAR ANTERIORMENTE LA GRAN MAYORÍA DE LOS SUJETOS RESPONDIERON QUE SIEMPRE HUBO ENTENDIMIENTO Y SATISFACCIÓN EN SUS RELACIONES MARITALES.

LA VIDA CONYUGAL EXIGE MUCHO Y EN CAMBIO EN LA MAYORÍA DE OCASIONES, LOS HOMBRES Y MUJERES LLEGAN A ÉL CON UNA MUY ESCASA PREPARACIÓN CUANDO NO NULAS. SE HA ARGUMENTADO, DESDE MUCHAS Y DIFERENTES LATITUDES QUE EL MATRIMONIO MONOGÁMICO ES DEFICIENTE EN GRADO SUMO; QUE CON EL SE PRETENDE COSAS IMPOSIBLES.

ES PARADÓJICO QUE LA SOCIEDAD OCCIDENTAL, BASADA EN EL MATRIMONIO MONOGÁMICO, LA FAMILIA RESULTANTE DE ÉSTE NO HAYA DEDICADO SERVICIOS ADECUADOS PARA PREPARAR A LOS HOMBRES Y MUJERES PARA ESTE ESTADO Y TAMPOCO SE HA PREOCUPADO POR UNA PEDAGOGÍA DE LA COMUNICACIÓN Y DE LA CONVIVENCIA, Y LO QUE ES MAS GRAVE, SIN UNA FORMACIÓN ADECUADA QUE LOS PREPARE PARA LA COMPLEJA DINÁMICA QUE A PARTIR DE TAL MOMENTO PASARÁN A VIVIR.

HASTA HOY, LOS HOMBRES HAN VISTO Y VIVIDO LOS PROBLEMAS EMOCIONALES DEL SEXO DE UNA FORMA MUY DISTINTA A LA DE LA MUJER. LA QUEJA: " SE CON SEGURIDAD QUE MI MARIDO ME ENGAÑA" Y LA FACILIDAD DE ESTE PARA ENGAÑARLA (FACILIDAD INCLUSO DE ORDEN LEGAL, GRACIAS A SUS PRIVILEGIOS DE UNA MAYOR LIBERTAD QUE SU COMPAÑERA). HAN DADO UN CONCEPTO MUY CONVENCIONAL DE LO QUE ES LA INFIDELIDAD.

EL HOMBRE VE DE FORMA DISTINTA EL PROBLEMA SEXUAL PORQUE ESTÁ REALIZADO COMO SER EN EL MUNDO. LO VE COMO PODRÍAMOS DECIR, DE UNA FORMA MÁS GENITAL, MÁS FUNCIONAL. POR ESO SUS AVENTURAS Y A SU SECUELA DE ENGAÑOS NO LE CONCEDE LA IMPORTANCIA DRAMÁTICA - QUE LE CONCEDE LA MUJER.

AHORA BIEN, AL ANALIZAR LAS RESPUESTAS DE LOS INFORMANTES, FIJAMOS NUESTRA ATENCIÓN EN LOS ELEMENTOS SIMILARES QUE PRESENTARON TODOS ELLOS.

LA MAYORÍA DE LOS CASOS GIRAN EN TORNO A LA FIGURA PREPONDERANTE QUE TIENE EL HOMBRE DENTRO DE LA ESTRUCTURA FAMILIAR TRADICIONAL. VEMOS UNA MARCADA DIFERENCIA EN EL DESEMPEÑO DE LOS ROLES DEL HOMBRE CON RESPECTO A LA MUJER EN NUESTRA SOCIEDAD ACTUAL.

A PESAR DEL ALTO PORCENTAJE DE LOS SUJETOS QUE SE INCLINÓ POR DAR A LA MUJER UN ROL MÁS ACTIVO, EN CUANTO A SU PARTICIPACIÓN EN LAS DECISIONES Y FUNCIONES, NO PODEMOS DECIR QUE SE ESTÁN PRODUCIENDO CAMBIOS EN LA IDEOLOGÍA DE LOS INDIVIDUOS, NI TIENDAN A SER VERDADERAMENTE DEMOCRÁTICAS LAS RELACIONES QUE SE DAN DENTRO DE LA FAMILIA.

NOTAMOS ASÍ QUE EL ROL DE LA ESPOSA EN LA GRAN MAYORÍA SIGUE SIENDO EL DE MADRE TRADICIONAL, CON UNA SERIE DE DERECHOS Y PRIVILEGIOS RECONOCIDOS ÚNANIMEMENTE CAYENDO EN LA DEPENDENCIA DE LAS DECISIONES DEL MARIDO EN CUANTO AL MANEJO DE LO ECONÓMICO; LO CUAL VIENE A REFORZAR EL CONCEPTO QUE SE TIENE DE FAMILIA PATRIARCAL MONOGÁMICA, DONDE EL PADRE ES EL QUE REPRESENTA EL CENTRO DE LAS ACTIVIDADES ECONÓMICAS MUY A PESAR DE QUE LA ESPOSA TAMBIÉN COLABORE CON EL INGRESO FAMILIAR.

LA ESTRUCTURA SOCIAL DE ESTE TIPO DE FAMILIA, GIRA EN TORNO A LA VOLUNTAD Y RESTRICTA DEL PADRE QUIEN -- ADEMÁS SE "SIENTE" COMO EL ÚNICO QUE TIENE DERECHO SOBRE LOS INTEGRANTES DE SU FAMILIA. COMO DICE MARX: -

"LA PRIMERA DIVISIÓN DE TRABAJO QUE SE HIZO ENTRE EL HOMBRE Y LA MUJER, FUE PARA LA PROCREACIÓN DE HIJOS", DE AHÍ QUE LA MONOGAMIA NO HAYA APARECIDO EN LA HISTORIA COMO UN ACUERDO ENTRE EL HOMBRE Y LA MUJER, SINO MÁS BIEN ES LA PROCLAMACIÓN DE UN CONFLICTO ENTRE LOS SEXOS, COMO CONSECUENCIA DE UN CONFLICTO ENTRE LAS CLASES SOCIALES.

AHORA BIEN, EL ORIGEN DE MUCHOS PROBLEMAS QUE SE PRESENTAN EN EL MATRIMONIO PROBABLEMENTE SE DEBAN -- A LA FALTA DE COMUNICACIÓN, CONVIVENCIA Y CONOCIMIENTO MUTUO DE LA PAREJA CON LA QUE SE HAN UNIDO EN MATRIMONIO, CASO QUE SUCEDIÓ EN LA MAYORÍA DE LOS ENCUESTADOS, DONDE MUCHOS DE ELLOS LLEGARON A ÉL SIN UN PREVIO CONOCIMIENTO.

EN NUESTRA SOCIEDAD EL MATRIMONIO HA SIDO MISTIFICADO, POR TANTO, LA MAYORÍA DE LOS JOVENES TIENEN COMO ESPECTATIVA, EL LLEGAR A ENCONTRAR LO QUE SE LLAMA "LA MEDIA NARANJA", ÉSTO, DEBIDO QUIZÁ A QUE NO HAY UNA FORMACIÓN PREVIA DE LA PERSONALIDAD DENTRO DE LOS MEDIOS INSTITUCIONALES QUE NO SE EDUQUE EL INFORME DE LO QUE REPRESENTA LA SELECCIÓN DEL FUTURO CÓNYUGE, SI NO QUE ES UNA ACTITUD MERAMENTE IDEALISTA Y SUBJETIVA, POR LO TANTO, UTÓPICA, EN DONDE SE REFLEJA MUCHAS VECES MÁS QUE UNA ACTITUD EMOCIONAL MADURA QUE LE PERMITA A LOS FUTUROS ESPOSOS RESPONSABILIZARSE DEL MATRIMONIO, SU ESTADO DE SOLEDAD Y ANGUSTIA QUE LOS LLEVA A ACTUAR EN FORMA CONVULSIVA.

POR DESGRACIA EL FORMULISMO Y RIGORISMO QUE NOS IMPONE EL ACTUAR EN EL TIPO DE SOCIEDAD EN QUE VIVIMOS, LIMITA EN ALTO GRADO LA LIBRE Y ESPONTÁNEA EXPRESIÓN DE LAS MANIFESTACIONES EMOCIONALES DE LAS PERSONAS, IMPIDIENDO QUE EN SUS RELACIONES SE LOGRE UN VÍNCULO REAL Y EFECTIVO.



PODEMOS DECIR QUE EN LA MAYORÍA DE LOS ENTREVISTADOS PROBABLEMENTE AMBOS CÓNYUGES, NO LOGRARON EN UN MOMENTO DETERMINADO CONFIGURAR LOS REQUISITOS, PARA SOSTENER UN MATRIMONIO, ÉSTO ES, QUE EN EL SENO DE LA UNIÓN SE VAYAN CONSOLIDANDO INTERESE MUTUOS Y APROVECHAMIENTO DE APTITUDES EN BENEFICIO DE ESTE NÚCLEO, FAMILIA, MANTENIENDO NORMAS Y VALORES DE LA MISMA UNIÓN, PUES EL MATRIMONIO NO VIENE A SER MÁS QUE UNA COMUNICACIÓN Y UNA RESPONSABILIDAD PERMANENTES.

## CONCLUSIONES

LAS CONCLUSIONES QUE SE EXPONEN A CONTINUACIÓN ESTÁN BASADAS SOLO EN CUANTO A NUESTRA INVESTIGACIÓN, YA QUE ESTAMOS CONSCIENTES DE QUE ESTE ESTUDIO FUE DE TIPO MERAMENTE EXPLORATORIO.

AL HABER REALIZADO EL ANÁLISIS DE LAS PREGUNTAS Y RESPUESTAS, LOS COMENTARIOS OBSERVADOS Y DE LAS CONCLUSIONES EN LA INVESTIGACIÓN MANEJADAS BAJO LOS ASPECTOS ECONÓMICOS, RELIGIOSOS PSICOSOCIALES, SE OBTUVO LO SIGUIENTE .

DESDE EL PUNTO DE VISTA ECONÓMICO, SE ENCONTRÓ QUE LA MAYORÍA DE LAS MUJERES DE LA MUESTRA MANEJADA (27 CASOS) DESEMPEÑABAN UN TRABAJO FUERA DEL ÁMBITO DEL HOGAR.

DE ACUERDO AL ANÁLISIS REALIZADO VIMOS QUE, A PESAR DE ELLO, LA MUJER NO TIENE LA LIBERTAD EN CUANTO AL MANEJO DEL INGRESO FAMILIAR, NI TAMPOCO EN LA TOMA DE DECISIONES.

CON RESPECTO A LO ANTERIOR, PODEMOS DECIR QUE LA MUJER EN NUESTRA SOCIEDAD HA ENCONTRADO UNA SERIE DE DIFICULTADES PARA SU PLENA AUTONOMÍA Y PARTICIPACIÓN DENTRO DEL MATRIMONIO, LO CUAL PODRÍA INTERPRETARSE COMO UNA DEMANDA QUE LA MUJER HACE AL NO PODER INTERVENIR CON LIBERTAD EN ALGUNAS FUNCIONES QUE LE HAN SIDO VEDADAS A TRAVÉS DEL TIEMPO, DENTRO DEL SENO FAMILIAR.

DESDE EL PUNTO DE VISTA DE LA RELIGIÓN, ENCONTRAMOS QUE NO OBSTANTE QUE LA DOCTRINA RELIGIOSA CONSIDERA AL MATRIMONIO COMO UN INSTITUCIÓN DESTINADA A PERPETUAR LOS LAZOS CONYUGALES, VEMOS QUE YA NO EXISTE UNA DIFERENCIA SIGNIFICATIVA ENTRE LAS TASAS DE DIVORCIO DE LAS PERSONAS DEVOTAS Y

LAS QUE NO LO SON; COMO DICE EL REVERENDO JAMES J. YOUNG DE LA ASOCIACIÓN DE PADRES PAULISTAS DE BOSTÓN: " CREO QUE PODEMOS AFIRMA SIN RIESGO ALGUNO QUE TODA RESISTENCIA AL DIVORCIO EXISTENTE ENTRE LA COMUNIDAD CATÓLICA - UNA DÉCADA ATRÁS HA DESAPARECIDO AHORA. LOS CATÓLICOS - AHORA SE DIVORCIAN TANTO COMO EL RESTO DEL MUNDO". ANTES LA POSIBILIDAD DE UNA PERSONA CATÓLICA ERA MUCHO MENOR QUE DE LAS PERSONAS CARENTES DE TODA RELIGIÓN. NO EXISTEN ESTUDIOS RECIENTES Y DEFINITIVOS SOBRE ESTE ASUNTO, PERO EN NUESTRA INVESTIGACIÓN, EL 88.9% DE LOS ENTREVISTADOS ERAN CATÓLICOS, SIN EMBARGO, ESTOS DATOS REFLEJAN QUE EN NUESTRA ÉPOCA EL GRADO DE RELIGIOSIDAD TIENE POCO QUE VER CON LA ACTITUD Y DECISIÓN FRENTE AL DIVORCIO.

A PESAR DE QUE LA IGLESIA SIGUE INTROYECTANDO - NORMAS Y VALORES MISTIFICADOS, EL HOMBRE Y LA MUJER ESTÁN CONSCIENTES DE QUE LA IGLESIA MIENTE EN EL SENTIDO DE - QUE NO TODA LA VIDA SE DEBE VIVIR CON UNA PERSONA QUE -- GENERA UN ESTADO DE "STRESS" CONFLICTIVO EN SU VIDA; -- PROVOCANDO EL SENTIMIENTO DE QUERER LIBERARSE DE ESTA SITUACIÓN.

RESPECTO A LO RELACIONADO AL NIVEL PSICOSOCIAL DE LA DESINTEGRACIÓN FAMILIAR DEL FENÓMENO DEL DIVORCIO, ES INDUDABLE LA INFLUENCIA QUE LA SOCIEDAD EJERCE SOBRE DICHO FENÓMENO, A TRAVÉS DE SUS INSTITUCIONES COMO SON: LA FAMILIA, LA ESCUELA, LOS MEDIOS MASIVOS DE COMUNICACIÓN, ETC., QUE VIENEN A REFORZAR DE ALGUNA MANERA LAS NORMAS QUE SE DEBEN DAR EN LA FAMILIA, PERPETUANDO ASÍ UNA HERENCIA DE ESTOS VALORES CON UN NO AL DIVORCIO.

DE ACUERDO A LOS ROLES ASIGNADOS AL HOMBRE Y A LA MUJER, ES INDUDABLE LA DIFERENCIACIÓN QUE EXISTE ENTRE ELLOS; LA MUJER SIGUE SIENDO REPRIMIDA EN TODOS LOS ÁMBITOS DE SU VIDA; INCLUSIVE ÉSTO SE DA EN PAISES AVANZADOS DONDE LA SITUACIÓN DE LA MUJER ES TAL QUE SIN NINGUN MOTIVO, SE LE DOMINA ESCLAVA DEL HOGAR, Y A TRAVÉS -

DE LAS INSTITUCIONES YA MENCIONADAS, SE ESTRUCTURA EL PSIQUISMO DE LOS INDIVIDUOS PARA ASUMIR UN ROL ESPECÍFICO, Y EN ESTE CASO CONCRETO: ACTIVO DEL HOMBRE Y PASIVO DE LA MUJER, PARA ACTUAR Y ADOPTAR LO QUE SE HA INTROYECTADO.

A TRAVÉS DEL ANÁLISIS, OBSERVAMOS QUE UN GRAN PORCENTAJE SE QUEJÓ DE LA INFIDELIDAD DE SUS CONSORTES; SIN EMBARGO, EXPRESARON QUE MANTUVIERON UNA ACTITUD PASIVA ANTE ESTA SITUACIÓN, PORQUE EL HOMBRE TIENE MÁS -- "LIBERTAD" DENTRO DEL MATRIMONIO. AL NO PODER TOMAR DECISIONES EN CUALQUIER EVENTO QUE PUEDA PARTICIPAR LA FAMILIA, TAMPOCO DECIDE EN CUANTO A SU SEXUALIDAD, Y EL HOMBRE AL VER ESTA PASIVA SITUACIÓN, ESTÁ SATISFECHO CON ESTE TIPO DE ACTITUD DE LA MUJER, SIN HACER NADA POR REMEDIAR LA RELACIÓN ENTRE LA PAREJA, YA QUE NO SE LE ENSEÑA EN EL SENO FAMILIAR, EL RESPETO QUE MERECE SU CÓNYUGE, EN EL SENTIDO DE TRATAR DE TENER COMUNICACIÓN Y PODER SALVAR LAS ASPEREZAS QUE CONLLEVA UN MATRIMONIO.

EN EL PUNTO SOBRE LAS PRESIONES QUE UN MOMENTO DADO HICIERON QUE LA PAREJA DECIDIERA CONTRAER MATRIMONIO, NOS LLEVA A CUESTIONAR HASTA QUE PUNTO HA LLEGADO LA SOCIEDAD PARA QUE SE OBLIGUE A UNA PAREJA QUE VA HA TENER VIDA INDEPENDIENTE A CASARSE, APARECIENDO EL MATRIMONIO COMO EL ESTADO "MÁGICO QUE TODO LO SALVA" .

AUNQUE NO FUERON CUANTIFICADOS LOS DATOS REFERENTES A LA DEPENDENCIA QUE TENÍA UNO U OTRO CÓNYUGE -- HACÍA ALGUN MIEMBRO DE SU FAMILIA DE ORIGEN, SE ENCONTRÓ QUE HABÍA INCIDENCIA EN EL MATRIMONIO, EN LOS PADRES (YA SEA DEL HOMBRE O DE LA MUJER) QUE ASUMÍAN LA ACTITUD DE PROTEGER A SU HIJO O ALGÚN INTEGRANTE DE LA PAREJA, PROVOCANDO SATANIZAR AL OTRO, LA SATANIZACIÓN DEL OTRO, HASTA LLEGAR A PROVOCAR TENSIONES Y EN CONSECUENCIA: LA RUPURA, POR TANTO LA PARTICIPACIÓN DE LOS PADRES DE CADA -

UNO DE LOS CÓNYUGES EN EL MATRIMONIO, O MÁS BIEN LA DECISIÓN QUE ESTOS TOMAN CON RESPECTO A LOS CÓNYUGES ES COMUNMENTE UNA CAUSAL DEL DIVORCIO.

NOS PARECE IMPORTANTE DECIR, ADEMÁS DE LA RUPTURA DEL MATRIMONIO QUE LAS PERSONAS QUE ACUDEN POR -- "AYUDA PSICOLÓGICA O SACERDOTAL", NO SOLAMENTE SUFREN -- POR LA SEPARACIÓN, SINO TAMBIÉN, LOS "PSEUDOCONSEJEROS" LES FORMAN UN SENTIMIENTO DE CULPA DE LA RUPTURA.

EL 67% DE LOS INFORMANTES QUE EXPRESARON QUE -- NO RECURRIERON A NINGÚN TIPO DE AYUDA, SE PUEDE DESPRENDER, COMO EL INDIVIDUO TIENDE A ENCUBRIR SU REALIDAD (DIVORCIO), POR LA MISMA EDUCACIÓN QUE SE DÁ DE ENCERRARSE Y NO PEDIR ORIENTACIÓN.

OTRAS DE LAS CONCLUSIONES QUE SE DESPRENDEN, -- ES QUE APARENTEMENTE AL YA SER DIVORCIADO, SE ES LIBRE EN EL SENTIDO SEXUAL Y ECONÓMICO DE PODER REALIZAR SUS -- ESPECTATIVAS, MANIFESTÁNDOLO DE UNA MANERA EUFÓRICA. -- REFERIMOS ÉSTO ÚLTIMO; POR LA MANIFESTACIÓN DE "LIBERACIÓN" QUE EXPRESÓ UN ALTO NÚMERO DE ENTREVISTADOS DESPUÉS DE DARSE LA SITUACIÓN DE DIVORCIO.

PROBABLEMENTE NO SON SOLO LOS FACTORES PSICOSOCIALES, LOS DETERMINANTES PARA QUE SE PRODUZCA UN ROMPIMIENTO, SINO MÁS BIEN, EL DIVORCIO CONLLEVA TODO UN SINUMERO DE CAUSAS QUE PROPICIAN LAS DESAVENENCIAS.

POR LO TANTO, DEBEMOS ENTENDER CUÁL ES EL SENTIDO QUE ESOS VALORES SOCIALES TIENEN Y VER QUE EFECTOS -- PRODUCEN SOBRE LA FAMILIA, CON EL DESEO DE ENCONTRAR SI LA ESTRUCTURA SOCIAL ESTÁ PERMITIENDO LA SATISFACCIÓN ADECUADA DE LAS NECESIDADES FÍSICAS, PSIQUÍCAS Y SOCIALES DE SUS MIEMBROS.

DE AHÍ QUE LAS CONSECUENCIAS DE ÉSTOS SEAN -  
GRAVES, LA FAMILIA Y SUS INTEGRANTES, LLEGAN EN UN MO-  
MENTO DADO A SER INCONSCIENTEMENTE MANIPULADOS POR --  
QUIENES DETENTAN EL PODER DE LOS MEDIOS EDUCATIVOS, DE  
DIFUSIÓN, ECONÓMICOS Y POLÍTICOS, QUE FORTALECEN UN SIS-  
TEMA Y QUE TIENDEN A DESTRUIR AL SUJETO Y SU NÚCLEO FA-  
MILIAR. ES POR ELLO, QUE SERÍA INTERESANTE CONOCER LAS  
MANIFESTACIONES DE UN TIPO DE INSTITUCIÓN AUTORITARIA Y  
ENFERMIZA COMO ES LA FAMILIA O EL MATRIMONIO.

## COMENTARIOS.

LAS VIVENCIAS EMOCIONALES QUE EXPERIMENTAMOS COMO INVESTIGADORAS, NO PUEDEN PASAR DESAPERCIBIDAS, - ES POR ESO, QUE NOS PARECE IMPORTANTE MENCIONAR QUE - DE UNA U OTRA MANERA VAN A INFLUIR EN NUESTRAS VIDAS YA QUE EMPEZAMOS A SENTIR COMO SUFRE EL INDIVIDUO EN UN MOMENTO Y SITUACIÓN DADOS. AL ESTAR ESCUCHANDO A CADA UNO DE LOS ENTREVISTADOS, INCLUSIVE CUANDO ALGUNOS DE ELLOS (EN GENERAL MUJERES) TENÍAN MOMENTOS DE LLANTO, NOS SENTIMOS INCAPACES Y CON FALTA DE MADUREZ PARA RESOLVER ESTAS SITUACIONES. ES POR ESO QUE CREAMOS RELEVANTE, MANIFESTAR EL HECHO DE QUE HAYA UNA --- CIERTA PREPARACIÓN EN EL SENTIDO CLÍNICO, PARA PODER -- ACERCARSE MÁS A LA REALIDAD DEL INDIVIDUO, NO ESTAMOS - CON ÉSTO PUGNANDO POR UNA FORMACIÓN EN LOS ALUMNOS DE - UNA PSICOLOGÍA CLÍNICA, SINO MÁS BIEN, PARA QUE TENGA - ELEMENTOS E INCIDIR SOBRE DETERMINADA REALIDAD.

AL ANALIZAR ESTE TIPO DE ESTUDIOS, RECOMENDAMOS A LOS COMPAÑEROS DEDICADOS A LA INVESTIGACIÓN EN - LAS CIENCIAS SOCIALES, Y EN EL CASO ESPECÍFICO: DIVOR-- CIO, ENTREVISTAR A LOS ELEMENTOS QUE CONFORMAN LA PARE-- JA PARA EVALUAR Y CONFRONTAR LAS VERDADES PARA VER SI -- SON SIMILARES.

ASÍ MISMO AMPLIAR LA POBLACIÓN ENTREVISTADA, - PARA MEJORAR LA VALIDEZ ESTADÍSTICA DE LOS RESULTADOS.

SOBRE EL ASPECTO DE LA "LIBERTAD" EN EL DIVOR-- CIO SUGERIMOS QUE SE INVESTIGUE MÁS YA QUE PARECE SER, QUE EL SUJETO QUE SE SEPARA DE SU PAREJA SE VA HA REALI-- ZAR. FALTARÍA PARA NOSOSTROS, EL LLEGAR AL FONDO EN ESTA PROBLEMÁTICA, TOMANDO EN CUENTA LOS RESIDUOS DE LA SEPA-- RACIÓN Y LA ACTITUD QUE SE TIENE CON RESPECTO A UNA PER--

SONA DIVORCIADA, PARA ASÍ DECIR, QUE TIPO DE "LIBERTAD" ES LA QUE OBTIENE EL DIVORCIADO.

ES NECESARIO DAR CUENTA A PARTIR DE UNA INVESTIGACIÓN MÁS AMPLIA DE LA IDEOLOGÍA QUE MANEJAN LAS INSTITUCIONES SOCIALES Y QUE RIGEN AL INDIVIDUO EN NUESTRA SOCIEDAD, EN PARTICULAR EN EL MATRIMONIO QUE LA SUSTENTA, A FIN DE QUE SE FOMENTE UNA DEBIDA EDUCACIÓN, PARA EVITAR LOS ROMPIMIENTOS DEL DIVORCIO. CREAR PUES, ASÍ, PROGRAMAS TENDIENTES A ORIENTAR A LA PAREJA PRÓXIMA A CASARSE PARA QUE TOMÉ UNA POSTURA CONSCIENTE DENTRO DE LA RELACIÓN.



NOTAS BIBLIOGRAFICAS .

- (1) E.FRÖMM ; M. HORKHEINER; T.PARSONS.- LA FAMILIA DE EDITORIAL PENÍNSULA HISTORIA/CIENCIA/Y SOCIEDAD No. 57, 5A. EDICIÓN, 1978, P.P.1 A 295.
- (2) F. ENGELS. EL ORIGEN DE LA FAMILIA, LA PROPIEDAD PRIVADA Y EL ESTADO. EDITORES MEXICANOS UNIDOS (COLEC. CIENCIAS SOCIALES), 4A. EDICIÓN, MÉXICO 1981. P.P. 90 A 103.
- (3) BAULEO, ARMANDO. IDEOLOGÍA, GRUPO Y FAMILIA , EDITORIAL. FOLIO EDICIONES, MÉXICO, 1982, P.P. 1 A 100.
- (4) IBIDEM. CIT. ANTERIOR
- (5) IBIDEM. CIT. OB. REFERENCIA (1)
- (6) IBIDEM. CIT. OB. REFERENCIA (3)
- (7) ENCICLOPEDIA INTERNACIONAL DE LAS CIENCIAS SOCIALES. EDITORIAL VERGARA, BARCELONA, 1969, P.P. 1-13
- (8) DIAZ CASTILLO BERNAL DEL. HISTORIA VERDADERA DE LA - CONQUISTA DE LA NUEVA ESPAÑA. EDITORIAL VALLE DE MÉXICO, 1975, 3A. EDICIÓN, P.P. 7 A 34.

- (9) SANTIAGO RAMÍREZ. EL MEXICANO, PSICOLOGÍA DE SUS MOTIVACIONES, EDITORIAL GRIJALVO 1977, EDICIÓN , P.P. 1 A 92 .
- (10) ALEGRIA JUANA ARMANDA. PSICOLOGÍA DE LAS MEXICANAS, EDITORIAL DIANA, 2A. EDICIÓN 1978, MÉXICO P.P. 1 A 187
- (11) IBIDEM. CIT. OB. REFERENCIA ANTERIOR.
- (12) SANCHEZ AZCONA JORGE. FAMILIA Y SOCIEDAD . EDITORIAL CUADERNOS DE JOAQUÍN MORTIZ, MÉXICO 1980, 3A. EDICIÓN, P.P. 1 A 98.
- (13) IBIDEM. CIT. OB. REFERENCIA (2).
- (14) BABEL AUGUSTO
- (15) IBIDEM. CIT. OB. REFERENCIA (12)
- (16) FERNANDEZ CRUZ ARTURO, EL LIBRO DE LA SALUD, EDICIONES DANAE, BARCELONA 1979, P.P. 10 A 17.
- (17) ENCICLOPEDIA GRÁFICA FEMENINA EVA, LA FAMILIA Y LOS HIJOS, EDITORIAL VERGARA, BARCELONA 1968, 1A. EDICIÓN, VOL. 8, P.P. 1 A 17.
- (18) IBIDEM, CIT. OB REFERENCIA ANTERIOR.

- (19) MARTIN MARISOL. EL DIVORCIO EN MÉXICO., EDITORIAL CÍA. GENERAL DE EDICIONES, S.A. (COLECC. IDEAS, LETRAS Y VIDA), 2A. EDICIÓN, MÉXICO 1978, P.P. 1 A -- 87.
- (20) IBIDEM. CIT. OB. REFERENCIA ANTERIOR.
- (21) HUNT, MORTON, HUNT, BERENICE. LA EXPERIENCIA DEL DIVORCIO., EDICIONES NACIONALES CÍRCULO DE LECTORES, BOGOTÁ 1977, P.P. 9 A 267.
- (22) IBIDEM. CIT. ANTERIOR.
- (23) IBIDEM. CIT. ANTERIOR.
- (24) IBIDEM CIT. OB. REFERENCIA (19)
- (25) IBIDEM, CIT. OB. REFERENCIA (19)
- (26) IBIDEM. CIT. OB. REFERENCIA (19)
- (27) IBIDEM. CIT. OB. REFERENCIA (12)
- (28) IBIDEM. CIT. OB. REFERENCIA (12)
- (29) ENCICLOPEDIA GRÁFICA FEMENINA EVA.- VIDA SEXUAL Y AFECTIVA, EDITORIAL VERGARA. 1968, 1A. EDICIÓN. -- VOL. 6, P.P. 1 A 162.

- (30) IBIDEM. CIT. OB. REFERENCIA ANTERIOR.
- (31) IBIDEM. CIT. OB. REFERENCIA ANTERIOR
- (32) CARUSSO, IGOR. LA SEPARACIÓN DE LOS AMANTES, EDITORIAL, SUGLO XXI, EDITORES, 8A. EDICIÓN, MÉXICO 1981, P.P. 1 A 50.
- (33) SHERIDAN, KATHLEEN. EL DIVORCIO COMO ALTERNATIVA, - EDITORIAL LETRA VIVA, S.A., 1981, P.P. 1 A 98.
- (34) IBIDEM CIT. OB. REFERENCIA ANTERIOR.
- (35) IBIDEM, CIT. OB. REFERENCIA ANTERIOR
- (36) ROCOMSA, MARIA LUISA. EL LIBRO DE LA MUJER, EDICIONES DANAE, BARCELONA 1979, P.P. 1 A 95.
- (37) IBIDEM, CIT. OB. REFERENCIA ANTERIOR
- (38) GARZA MERCADO. MANUAL DE TÉCNICAS DE INVESTIGACIÓN P.P. 7 A 12.
- (39) PADUA JORGE. TÉCNICAS DE INVESTIGACIÓN APLICADA A - LAS CIENCIAS SOCIALES. P.P. 14 A 25 .

## BIBLIOGRAFIA.

ANDER EGG, EZEQUIEL.- INTRODUCCIÓN A LAS TÉCNICAS DE INVESTIGACIÓN SOCIAL, EDITORIAL HUMANITAS, BUENOS AIRES 1972.

ARROM, SILVIA M.- LA MUJER MEXICANA ANTE EL DIVORCIO ECLESIASTICO. ( 1800 - 1857 ), EDITORIAL SEP-SETENTAS, MÉXICO 1976. 222 P.P.

BAENA PAZ GUILLERMINA.- INSTRUMENTOS DE INVESTIGACIÓN, MANUAL PARA ELABORAR TRABAJOS DE INVESTIGACIÓN Y TESIS PROFESIONALES.- EDITORIAL EDITORES MEXICANOS UNIDOS, S.A., 7A. EDICIÓN 1981, 133 P.P.

BAULEO, ARMANDO.- IDEOLOGÍA, GRUPO Y FAMILIA EDIT. FOLIO -- EDICIONES, MÉXICO 1982, 129 P.P.

BEBEL AUGUSTE.- LA MUJER Y EL SOCIALISMO , BIBLIOTECA MARXISTA. EDICIONES DE CULTURA POPULAR, S.A., 1A. EDICIÓN 1978, 632 P.P.

BOWBY, JOHN.- CUIDADO MATERNAL Y AMOR, EDIT. F. C. E. MÉXICO 1972, 218 P.P.

CARUSSO IGOR. LA SEPARACIÓN DE LOS AMANTES, EDIT. SIGLO XXI, EDITORES, 8A. EDICIÓN, MÉXICO 1981, 313 P.P.

COOPER DAVID.- LA MUERTE DE LA FAMILIA , EDIT. ARIEL, 2A. -- REIMPRESIÓN, BARCELA 1979, 183 P.P.

DE STEFANO ANTONIO.- RELACIONES HUMANAS Y DESARROLLO CONSTRUCTIVO. EDITORIAL VALLE DE MÉXICO 1975, 3A. EDICIÓN, 290 P.P.

DOCUMENTO DE DISCUSIÓN.-JORNADAS DE TRABAJO SOCIAL ORGANIZADAS POR LA UNIÓN MEXICANA DE TRABAJADORES SOCIALES

ENGELS, F. - ORIGEN DE LA FAMILIA, LA PROPIEDAD PRIVADA Y EL ESTADO., EDITORES MEXICANOS UNIDOS (COLECCIÓN CIENCIAS SOCIALES), 4A. EDICIÓN, MÉXICO 1981, 206 P.P.

FROMM, HORKHEIMER, PARSONS.- LA FAMILIA, EDIT. PENÍNSULA 5A. EDICIÓN, BARCELONA 1978, 296 P.P.

GALLARDO CLARK MARÍA ANGÉLICA.- LA PRAXIS DEL TRABAJO SOCIAL EN UNA DIRECCIÓN CIENTÍFICA., EDIT. E.C.R.O. BUENOS AIRES 1973.

GÓMEZ JARA FRANCISCO.- TÉCNICAS DE DESARROLLO COMUNITARIO, - EDICIONES NUEVA SOCIOLOGÍA. COLECCIÓN LA TEORÍA SOCIAL 1977. P.P. 374.

GONZÁLEZ, ALBERTO G.- ANÁLISIS DE LA RELACIÓN DE PAREJA, EDITORIAL NUEVA VISIÓN, BUENOS AIRES 1979, 171 P.P.

✓ HUNT.- MORTON, HUNT-BERNICE.- LA EXPERIENCIA DEL DIVORCIO. CÍRCULO DE LECTORES, EDICIONES NACIONALES 1977, 402 P.P.

HORNEY KAREN.- PSICOLOGÍA FEMENINA, ALIANZA EDITORIAL, MADRID 1972, 311 P.P.

LA CRISIS DE LA INSTITUCIÓN FAMILIAR, BIBLIOTECA SALVAT DE GRANDES TEMAS, SALVAT EDITORES, S.A., BARCELONA 1973, TOMO 19, 142 P.P.

LOGROS. FOMENTO CULTURAL DE LA ORGANIZACIÓN SOMEX, A.C.- FEBRERO 82 No. 42. P.P. 25

MARTÍN, MARISOL.- EL DIVORCIO EN MÉXICO, EDIT. CÍA. GENERAL DE EDICIONES, S.A. (COLECC. IDEAS, LETRAS Y VIDA), 2A. EDICIÓN, MÉXICO 1979, 131 P.P.

MEILLASSOUX CLAUDE.- MUJERES, GRANEROS Y CAPITALES. EDIT. SIGLO XXI, EDITORES, 4A. EDICIÓN, MÉXICO 1981, 235 P.P.

MERCADO GARZA ARIO.- MANUAL DE TÉCNICAS DE INVESTIGACIÓN PARA ESTUDIANTES DE CIENCIAS SOCIALES., EL COLEGIO DE MÉXICO, 3A. EDICIÓN 1972, 287 P.P.

PADUA, JORGE ETHAL.- TÉCNICAS DE INVESTIGACIÓN APLICADAS A LAS CIENCIAS SOCIALES. SECC. DE OBRAS DE SOCIOLOGÍA, COLEGIO DE MÉXICO, F.C.E. 1979, 350 P.P.

PARDINAS, FELIPE.- METODOLOGÍA Y TÉCNICAS DE INVESTIGACIÓN EN CIENCIAS SOCIALES, EDITORIAL SIGLO XXI, EDITORES, S.A. MÉXICO 1969.

POCH AZORIN, FRANCISCO.- CURSO DE MUESTREO Y APLICACIONES, EDIT. AGUILAR S.A., MADRID 1972.

RÁMIREZ, SANTIAGO.- EL MEXICANO. PSICOLOGÍA DE SUS MOTIVACIONES, EDIT. GRIJALVO, S.A., 4A. EDICIÓN, MÉXICO 1957, 192 P.P.

REICH, WILHELM.- LA REVOLUCIÓN SEXUAL, EDIT. ROCA (COLLECCIÓN R. No. 67) MÉXICO 1976, 160 P.P.

RIUS.- LA REVOLUCIÓN FEMENINA DE LAS MUJERES. EDIT. GRIJALVO, MÉXICO 1978, 1A EDICIÓN. 124 P.P.

RIUS.- MARX PARA PRINCIPIANTES, EDIT. GRIJALVO, 1980, 1A. -- EDICIÓN 143 P.P.

ROJAS SORIANO RAÚL.- GUÍA PARA REALIZAR INVESTIGACIONES SOCIALES., TEXTOS UNIVERSITARIOS, U.N.A.M., MÉXICO 1979, 4A. EDICIÓN.

SÁNCHEZ AZCONA JORGE.- FAMILIA Y SOCIEDAD, EDIT. CUADERNOS DE JOAQUIN MORTIZ, 3A. EDICIÓN, MÉXICO 1980. 98 P.P.

SELLTIZ, C. JAHODA, M. DEUTSCH M. COOK S. W.- MÉTODOS DE INVESTIGACIÓN EN LAS RELACIONES SOCIALES. EDIT. RIALP, S.A., MADRID 1974.

SHERIDAN KATHLEEN.- EL DIVORCIO COMO ALTERNATIVA EDIT. LETRA VIVA 1981, 161 P.P.



ANEXOS.

FORMATO DE LA ENTREVISTA (ABIERTA SEMI-ESTRUCTURADA)

DATOS GENERALES:

SEXO.....  
EDAD.....  
ESTADO CIVIL ACTUAL.....  
NIVEL DE ESTUDIO.....  
RELIGIÓN.....  
FECHA DE LA ENTREVISTA.....

DATOS ECONÓMICOS:

- ¿ TRABAJABAN USTED Y SU PEREJA CUANDO ESTUVIERON CASADOS?
- ¿ CUÁLES ERAN SUS INGRESOS MENSUALES APROXIMADOS?
- ¿ QUIÉN MANEJABA LOS INGRESOS FAMILIARES?
- ¿ CÓMO ESTABAN ORGANIZADOS LOS GASTOS FAMILIARES?
- ¿ CUÁNTAS PERSONAS DEPENDÍAN DE USTEDES?
- ¿ LAS DECESIONES IMPORTANTES DE LA FAMILIA (COMPRAR CASA, COCHE, ETC.) A QUIÉN CORRESPONDÍAN?

DATOS SOCIO-CULTURALES.

- ¿ CONVIVÍAN USTED Y SU EXCÓNYUGE JUNTOS LOS TIEMPOS LIBRES DE QUE DISPONÍAN? ,¿COMO SE DABA ESA CONVIVENCIA? ,
- ¿ CUÁLES ERAN LAS ACTIVIDADES PRINCIPALES QUE REALIZABA CON SU PAREJA?
- ¿ SIMPATIZABA SU EXCÓNYUGE CON EL TIPO DE AMISTADES EN EL - QUE SE DESENVOLVÍA?
- ¿ LE AGRADABAN A USTED LOS TEMAS DE CONVERSACIÓN DE SU PAREJA?
- ¿ EN EL PLANO PROFESIONAL O EN ALGÚN OTRO, SINTIÓ ALGUNA -- VEZ QUE SU PAREJA LO SUPERARA?
- ¿ PARA SU PAREJA ERA DE GRAN IMPORTANCIA EL TIPO DE TRABAJO QUE USTED DESEMPEÑABA?

- ¿ PARA SU PAREJA ERA DE GRAN IMPORTANCIA EL TIPO DE TRABAJOS QUE USTED DESEMPEÑABA?
- ¿ CONSIDERA USTED QUE SACRIFICÓ TIEMPO O GUSTOS PERSONALES CUANDO VIVIÓ CON SU PAREJA?
- ¿ QUÉ TIPO DE FUNCIONES LE ASIGNA LA SOCIEDAD AL HOMBRE Y A LA MUJER EN EL MATRIMONIO?

DATOS RELIGIOSOS :

- ¿ CÓMO ERAN USTED Y SU EXCÓNYUGE EN EL ASPECTO RELIGIOSO?
- ¿ CONSIDERA QUE EL FACTOR RELIGIOSO INFLUYÓ EN SU DECISIÓN DE DIVORCIARSE?
- ¿ CREE USTED QUE LA RELIGIÓN AFECTA LAS RELACIONES SEXUALES DE LA PAREJA?
- ¿ CONSIDERA USTED QUE LAS RELACIONES SEXUALES EN UNA PAREJA DE CASADOS SON FUNDAMENTALES?
- ¿ HABLABAN SOBRE TEMAS SEXUALES DURANTE LA RELACIÓN MATRIMONIAL?

DATOS PSICOSOCIALES:

- ¿ A QUÉ EDAD CONTRAJERON USTED Y SU EXCÓNYUGE MATRIMONIO?
- ¿ HUBO ALGÚN TIPO DE PRESIONES QUE LO CONDUJERAN A USTED Y A SU PAREJA AL MATRIMONIO?
- ¿ CONOCÍA USTED BIEN A SU PAREJA ANTES DE CASARSE?
- ¿ CÓMO ERA SU CARÁCTER?
- ¿ LOS PLANES Y PROYECTOS QUE TENÍAN ANTES DE CASARSE, SE LEVARON A CABO DURANTE LA RELACIÓN MATRIMONIAL ?
- ¿ CREE USTED QUE EN UN MOMENTO DETERMINADO SU PAREJA FALLÓ EN LA RELACIÓN DE ESOS PLANOS?
- ¿ CUÁL FUE SU EXPERIENCIA EN CUANTO A LA TOMA DE DECISIONES IMPORTANTES DENTRO DE LA RELACIÓN?
- ¿ CREE USTED QUE POR LA MANERA COMO SE TOMABAN LAS DECISIONES HABÍA CONFLICTOS EN SUS RELACIONES?
- ¿ TUVIERON HIJOS DURANTE EL MATRIMONIO?
- ? HUBO ACUERDO SOBRE EL NÚMERO DE HIJOS QUE DESEABAN TENER?

- ¿ QUIÉN TOMABA LAS DECISIONES SOBRE COMO GUIAR, EDUCAR Y FORMAR A LOS HIJOS?
- ¿ INFLUYÓ LA EDUCACIÓN QUE USTED Y SU EXCÓNYUGE HABÍAN RECIBIDO?
- ¿ RECURRIERON A ALGUNA AYUDA DE TIPO PSICOLÓGICO CUANDO TOMARON LA DECISIÓN DE DIVORCIARSE?
- ¿ CUÁLES CREE USTED QUE FUERON LOS PRINCIPALES FACTORES QUE PROPICIARON LA SEPARACIÓN?
- ¿ CÓMO SE SINTIÓ USTED DESPUÉS DE HABERSE DIVORCIADO?

MUJERES

EDAD EN QUE SE CASARON		AÑOS DE CASADOS	EDAD CUANDO SE DIVORCIO		NUMERO DE HIJOS
Ud.	Pareja		Ud.	Pareja	
22	24	10	32	34	2
15	20	11	36	31	3
18	18	4	22	22	1
21	23	6	27	29	4
16	20	3	19	23	2
26	33	4	30	37	2
23	23	24	47	47	3
25	25	6	31	31	3
18	28	6	24	34	1
18	23	14	32	37	4
16	26	10	26	36	4
24	29	7	31	36	1
22	24	12	34	36	2
24	24	20	44	44	2
20	19	1	21	20	1
19	51	7	26	58	2
16	29	1	17	30	-
25	28	4	29	32	1
22	32	15	37	47	3

HOMBRES

EDAD EN QUE SE CASARON		AÑOS DE CASADOS	EDAD CUANDO SE DIVORCIO		NUMERO DE HIJOS
Ud.	Pareja		Ud.	Pareja	
18	16	1	19	17	1
25	20	6	31	26	2
23	22	17	40	39	4
22	24	11	33	35	1
18	18	4	22	22	-
30	25	4	34	29	1
23	18	4	37	22	-
19	17	4	23	21	2

TRABAJASA CUANDO

ESTUVO CASADO

	<u>SI</u>	<u>NO</u>	<u>TOTAL</u>
<u>EL</u>	8	-	8
<u>ELLA</u>	11	8	19
<u>TOTAL</u>	19	8	27

A QUIEN CORRESPONDIA EL MANEJO

DE LOS INGRESOS

<u>EL</u>	10
<u>ELLA</u>	6
<u>AMBOS</u>	4
<u>SEPARADO</u>	7
<u>TOTAL</u>	27

Cuadro No.

A QUIEN CORRESPONDIA LA TOMA

DE DECISIONES

EL 15

---

ELLA 5

---

AMBOS 5

---

SEPARADO 2

---

TOTAL 27

---

Cuadro No.

SE GENERARON CONFLICTOS POR

LA TOMA DE DECISIONES

SI NO TOTAL

---

EL 4 4 8

---

ELLA 13 6 19

---

TOTAL 17 10 27

---

Cuadro No.



HUBO ALGUN TIPO DE PRESION  
QUE LO CONDUJERAN AL MATRIMONIO

	SI	NO	TOTAL
EL	5	3	8
ELLA	6	13	19
TOTAL	11	16	27

Cuadro No.

CONVIVIAN UD. Y SU PAREJA

	SI	NO	A VECES	TOTAL
EL	2	4	2	8
ELLA	5	12	2	19
TOTAL	7	16	4	27

Cuadro No.

SE COMUNICABAN UD.

Y SU PAREJA

	<u>SI</u>	<u>NO</u>	<u>A VECES</u>	<u>TOTAL</u>
<u>EL</u>	3	3	1	7
<u>ELLA</u>	6	12	2	20
<u>TOTAL</u>	9	15	3	27

Cuadro No.

CONSIDERA UD. QUE SACRIFICO TIEMPO

O GUSTOS PERSONALES

	<u>SI</u>	<u>NO</u>	<u>TOTAL</u>
<u>EL</u>	5	3	8
<u>ELLA</u>	14	5	19
<u>TOTAL</u>	19	8	27

Cuadro No.

QUIEN FALLO EN LA REALIZACION  
DE LOS PLANES

EL	ELLA	AMBOS	NINGUNO	TOTAL
12	8	4	3	27

Cuadro No.

CONSIDERA UD. QUE LAS RELACIONES SEXUALES  
EN UNA PAREJA SON FUNDAMENTALES

	SI	NO	TOTAL
EL	8	-	8
ELLA	18	1	19
TOTAL	26	1	27

Cuadro No.