



**Casa abierta al tiempo**

**UNIVERSIDAD AUTONOMA METROPOLITANA IZTAPALAPA**

**DIVISION DE CIENCIAS SOCIALES Y HUMANIDADES**

**DEPARTAMENTO DE ANTROPOLOGÍA**

**LICENCIATURA EN ANTROPOLOGÍA SOCIAL**

***“Personas con discapacidad dentro de grupos evangélicos en México. Una etnografía en la Iglesia La Luz del Mundo”***

Trabajo terminal

que para acreditar las unidades de enseñanza aprendizaje de

*Trabajo de Investigación Etnográfica y Análisis Explicativo III o Análisis Interpretativo III*

y obtener el título de

LICENCIADO EN ANTROPOLOGÍA SOCIAL

presenta

**Samuel Fernando Rivera Andrade**

Matrícula No. 2123017598

Comité de Investigación:

Director: Dr. Carlos Garma Navarro

Asesores: Mtra. María del Rosario Ramírez Morales

Mtro. Ariel Corpus

México, CDMX

Diciembre 2016



*A los hermanos con (dis)capacidad de*

*La Luz del Mundo:*

*por su confianza y enseñanzas.*

*A Ma. Guadalupe Andrade y*

*a Génesis Fernanda:*

*por estar en mi vida.*

Por casi una década distintas personas insistieron en que iniciara y concluyera los estudios universitarios, pero sin duda, una de las que mayormente insistió y me motivó a realizarlo fue mi amigo Luis A. Padierna, muchas gracias.

Una vez dentro de la Universidad, el motor que hizo que aprovechara lo mejor posible todas las oportunidades brindadas fue el amor y apoyo de: Fernando Rivera, Abisal Rivera, Berenice Olvera, Irma Ávila y Fernando Olvera, nunca tendré con que pagarles tanto.

Quiero agradecer a las personas con discapacidad de la iglesia La Luz del Mundo y a sus familiares por permitirme conocer, compartir y aprender lecciones de vida invaluable. A ustedes dedico este trabajo.

Estos cuatro años de Licenciatura cursados en la Universidad Autónoma Metropolitana de Iztapalapa indiscutiblemente fueron los más enriquecedores que he vivido, quiero expresar mi gratitud a esta institución por brindarme tantas oportunidades, que en su mayoría pude explotar para mi crecimiento cultural y humano. Y particularmente agradezco a las autoridades, profesores y trabajadores que fueron intermediarios para lograr dicho aprovechamiento.

Gratitud también a los profesores y trabajadores del Dpto. de Antropología Social de la UAM-I con quienes conviví, trabajé, aprendí y con algunos hasta entable lazos de amistad, les quiero agradecer su apoyo, y el permitirme compartir saberes a manera de intercambio durante estos 4 años. En especial a mi director de Tesis Dr. Carlos Garma y a los profesores Dr. Antonio Zirión, al Mto. José Gonzales, Dra. Ángela Giglia, Dr. Rodrigo Díaz y al Dr. Héctor Tejera.

Además, me gustaría agradecer y dedicar mi trabajo a dos personas que admiro desde que tuve la oportunidad de verlos exponer sus trabajos, por el dominio y la pasión con la que hablan de ellos y sobre todo por ser personas humildes, accesibles y generosas en la transmisión de saberes. Realmente me siento afortunado de que sean mis lectores. Muchas gracias Ma. del Rosario Ramírez . Muchas gracias Ariel Corpus.

Por último, dedico y agradezco parte de este trabajo a mis compañeros de generación del “SCHCrew” y mis compañeros del servicio social de la revista Bricolage, con quienes compartí experiencias, conocimos múltiples lugares, reímos e hicimos más llevadera la vida en la Universidad, Gracias.

# Índice

## **Introducción.**

Una mirada a una condición antagónica en los estudios de religión.....	6
<b>I. La discapacidad en una comunidad evangélica de México.....</b>	<b>17</b>
1. Panorama Mexicano dela discapacidad.....	17
2. La Luz del Mundo.....	23
<i>2.1. Aparición de grupos de personas con discapacidad dentro de LLDM.....</i>	<i>29</i>
<i>2.2. La comunidad de LDM en CDMX y la discapacidad.....</i>	<i>38</i>
<b>II. El pueblo de Israel y el “nuevo Israel” ante la discapacidad.....</b>	<b>53</b>
1. El antiguo testamento, el Evangelio y la discapacidad.....	53
2. Líderes y feligresía de LDM en torno a la discapacidad.....	57
<i>2.1. El deber evangelizador de todos sus miembros.....</i>	<i>61</i>
3. La vida evangélica dela persona con discapacidad ( <i>Un hilo conductor</i> ).....	62
<i>3.1. Actividades, espacios, ritos... y sus límites.....</i>	<i>65</i>
<b>III. Reflexión de la situación.....</b>	<b>69</b>
1. Lo que se dice y lo que se hace.....	71
<i>1.1. Narrativas de exclusión.....</i>	<i>73</i>
<i>1.2. Narrativas de inclusión.....</i>	<i>82</i>
2. Las redes sociales una extensión de la vida evangélica.....	92
<i>2.1 Los nuevos horizontes de LDM.....</i>	<i>94</i>

2.2. <i>Las redes sociales y los miembros de LDM</i> .....	96
2.3 <i>Las redes sociales y los grupos de personas con discapacidad de LDM</i> .....	100
<b>IV. Conclusión</b> .....	104
Bibliografía.....	107
Anexo I.....	112
Anexo II.....	115

# INTRODUCCIÓN

*Al contrario,  
los miembros del cuerpo que parecen más débiles,  
son indispensables;  
1ª Corintios 12.22*

## **Una mirada a una condición antagónica en los estudios de religión.**

Cuando reflexionamos desde qué ángulos se han abordado a los individuos en las investigaciones de religión, y sobre todo, bajo qué lente enfocamos a nuestros sujetos de estudio, nos queda claro que en ocasiones, sólo algunos sujetos quedaran enfocados; y el resto, estarán presentes, pero fuera de foco. En algunos casos es cuestión de tiempo enfocar a cada uno, en otros, se puede hacer el esfuerzo titánico de abarcar a todos los sujetos, siempre y cuando se cuenten con las condiciones y el equipo necesarios.

Pero seamos honestos, la belleza de un buen retrato no le envidia nada a la imagen imponente de una panorámica. Desde la mirada antropológica existen las herramientas y los métodos para hacer ambos, al antropólogo le encanta ir de lo micro a lo macro y viceversa, y donde nos sentimos más cómodos damos un *click*. Al explorar los mundos y subculturas, las creencias, mitos y ritos de cada una. A través del lente etnográfico, el cual sirve como herramienta para construir un registro de las formas en que se codifican los sistemas sociales de determinado grupo o sujetos, encontramos caminos y veredas que pueden ser fáciles o difíciles de recorrer de acuerdo a nuestra propia condición, y no, no hablo solamente de nuestra condición de investigadores, sino de sujetos. Sujetos dotados de género, edad, habilidades, etc.

En el camino que decidí recorrer, mi parentesco con un par de miembros del grupo evangélico estudiado, implicó un andar un tanto fluido, con pocos obstáculos, una estancia cómoda y accesibilidad para presenciar ciertos ritos, no fue algo completamente nuevo para mí, ya que me encontraba familiarizado con el estilo de vida y algunas costumbres que a

través de años he visto en mis familiares<sup>1</sup>. En comparación a las peripecias que otros colegas que también han estudiado a éste grupo evangélico, han tenido que pasar, puedo decir que en mi caso, no hubo esa marcada extrañeza que padecen algunos antropólogos cuando se arriba al campo para comenzar la investigación. Sin embargo, advierto que mi dificultad fue -y quizá seguirá siendo- la otredad del sujeto con discapacidad; no obstante, voltear la mirada a este segmento social, fue una decisión que se insemio dentro de mi desde hace una década atrás. Precisamente en una visita a mis familiares, miembros de Luz del Mundo, en Guadalajara. Ellos me llevaron a conocer el templo de Hermosa Provincia. Ahí fui testigo de una presentación -a modo de exhibición posterior al final un culto religioso- de un coro de alabanza; ese coro estaba acompañado de un grupo coral más pequeño (9 personas), que traducía a Lenguaje de Señas Mexicano cada una de las estrofas que el coro principal cantaba.

Años más tarde, otro suceso siguió alimentando el interés que ahora tengo en estudiar a las personas con discapacidad y en específico las que son miembros de algún grupo religioso. Dando un taller de Inglés en una asociación para personas con esquizofrenia, conocí a dos chicos que acudían frecuentemente a los talleres que daba la asociación, de pronto dejaron de asistir, supuestamente por “preferir ir a la Iglesia”; para ese entonces ya cursaba la licenciatura de antropología y las dudas comenzaron a guiar mis pasos hacia el trabajo que aquí presento con un cuestionamiento eje:

¿Existen espacios y prácticas dentro de las agrupaciones religiosas que permitan un desenvolvimiento adecuado, integrador y humanístico para las personas con discapacidad? De ser así, ¿Cuál es el desarrollo que han tenido y cual son sus perspectivas a futuro?, ¿Las instituciones religiosas reflejan en sincronía los intereses de inclusión para PcD que organismos más grandes como el gobierno Mexicano promueve?

Es así que tomé la decisión de trazar como objetivos en busca de responder estos cuestionamientos, El realizar las descripciones y análisis de actividades, trabajos, espacios y ritos de la agrupación religiosa; en los que las personas con discapacidad pueden expresar su fe, trabajar y desenvolverse. De igual manera, describir y analizar en cuales aún encuentra restricción y por qué.

---

<sup>1</sup> Diario Campo 6/de Julio/2015



La hipótesis que planteo, es la existencia de conductas o hábitos que extienden las prácticas inclusivas que los *hermanos* tienen para sus semejantes que viven con alguna condición que les genera discapacidad. Esto con base en los momentos liminales de la continua vida ritual de los miembros del grupo evangélico, donde se llevó a cabo la etnografía. Dicha conducta y posicionamientos podrían trasladarse en eventuales comportamientos inclusivos en la estructura social cotidiana, no solo con PcD del grupo, sino a las PcD en general.

Una hipótesis más, es referente a las actividades de las PcD que se encuentran en este grupo evangélico. Sugiero que las labores en las que los *hermanos* con algún tipo de discapacidad participan, amortiguan el bombardeo de críticas y juicios a los que la mayoría de PcD se ven acorraladas en nuestra sociedad. Una surte de lubricante social que les permite llevar una mejor relación con su familia y en otros círculos sociales.

Se decidió llevar la investigación en la CDMX en la agrupación religiosa de La Luz del Mundo, después de valorar el tamaño de la feligresía de algunos de sus templos la investigación se centró en el templo de la Colonia Vallejo, aunque posteriormente se extendió a otros templos de la misma asociación religiosa.

Teniendo esto presente, comencé el *state of the art* riguroso a emprender vuelo; y mi sorpresa fue, que la discapacidad no tiene el mismo papel protagónico que juega en estudios de derechos humanos, laborales o de cuerpo; ausentándose así dentro del campo de la religión. Sin embargo, bajo el océano de identidades religiosas y sus investigaciones, encontré un par de trabajos que abordan la condición del discapacitado desde el lente de autores que además de profesionistas en humanidades, tienen cargos de pastores o reverendos, es el caso de “Pastorales del otro corazón” de Fernández Collot<sup>2</sup> y “La persona con discapacidad grave; desafíos y líneas de acción pastoral” de Zuza Garralda<sup>3</sup>, quienes narran de primera vos el trabajo físico y espiritual que han tenido para con las Personas con discapacidad.

## LOS MÉTODOS Y GUÍAS TEÓRICAS

---

<sup>2</sup> Es un trabajo realizado en Cuba en el 2004.

<sup>3</sup> Su trabajo se desarrolla en Argentina en el año 2000.

La construcción de esta investigación no estuvo exenta, como lo fue en la mayoría de los trabajos de mis colegas de generación, -así lo confesaron algunos durante nuestras tertulias- de su carga de subjetividad. Por lo que en mi caso, sí fue necesario poner la ideología con la que crecí, los problemas de pareja y el corazón de pollo, en un costal aparte. Para poder así, cimbrar las bases de mi trabajo con un método apegado al conocido como *antropología interpretativa*<sup>4</sup> tratando de describir de la forma más objetiva posible el contexto y la observación del área de estudio.

Entrar al campo de juego sin conocer las reglas es complicado, y al hacer Antropología interpretativa existe una “regla” llamada observación participante, la cual puede que no sea realmente objetiva pero, se puede tomar en consideración como un conocimiento entre la experiencia y la interpretación. Según Geertz, la observación participante oscila entre el adentro y el afuera de los sucesos. (Geertz, 1984:93)

Pero en el caso de mi investigación, yo necesitaba un complemento, que como explicaré a continuación, me permitiera avanzar sin desviarme de esta “regla”. Así que eche mano de la *Internalización de la realidad* de Berger y Luckman, de tal suerte que en mis primeros pasos pudiera abrir las puertas a la experiencia de *Internalización* la cual habría de llegar en algún momento en el que hiciera la inmersión al grupo estudiado;

*El punto de partida de este proceso lo constituye la aprehensión o interpretación inmediata de un acontecimiento objetivo en cuanto expresa significado, o sea, en cuanto es una manifestación de los procesos subjetivos de otro que, en consecuencia, se vuelven subjetivamente significativos para mí. (Berger y Luckman, 1968:164)*

Aquí es donde me gustaría hacer un paréntesis. Como ya lo mencione líneas atrás, mi dificultad mayor fue la subjetividad del discapacitado, por tanto: ¿Cómo lograr que sea “subjetivamente significativa para mí”? Si lo más cerca que estuve de ello fue cuando use muletas por cuatro meses. Por ridículo que suene es real; las personas con discapacidad desarrollan otros sentidos, perciben las cosas de distinta forma, por más tiempo que pase

---

<sup>4</sup> Su primera aproximación fue tomar en cuenta el punto de vista del nativo y plantear cómo las construcciones culturales diferentes de la realidad afectan la acción social. Se examinó también el proceso de comunicación por medio del cual el antropólogo durante el trabajo de campo obtiene conocimiento de los sistemas de significado cultural de los sujetos para representarlos en sus textos. La antropología interpretativa proporciona datos de otros mundos desde adentro y refleja acerca de los fundamentos de los datos.

con ellos, conociendo el lenguaje de señas, aprendiendo braille, etc. no puedo vivir el mundo en el que ellos viven, pero afortunadamente Berger y Luckman añaden:

*Eso no significa que yo comprenda adecuadamente al otro; hasta lo puedo comprenderlo erróneamente...Sin embargo su subjetividad me resulta objetivamente accesible y llega a serme significativa, haya o no congruencia entre sus procesos subjetivos y los míos. (Berger y Luckman, 1968:165)*

Con ésta premisa yo abordo la investigación y puedo acercarme más a lo que propone Geertz, no viviendo el mundo del discapacitado, sino tratando de “comprenderlo<sup>5</sup>”.

Previo a mi entrada a campo y poniendo cuidado en no perder la sensibilidad y cortesía para los que antes de ser actores u objetos de estudio, son seres humanos. Tome la decisión de asistir a las jornadas de inclusión y discapacidad organizadas por CADUNAM, las cuales fueron de invaluable ayuda y guía para aplicar los términos correctos al referirme a las distintas discapacidades, dejando a un lado términos peyorativos que considero llevamos incrustados por años y que permanecen imperceptibles hasta que comenzamos a hablar o entablar relaciones con las personas que viven con esas condiciones. Algo similar sucedió cuando tome la decisión de asistir a un curso básico de Lenguaje de Señas Mexicano, ambas fueron herramientas útiles en el *Rapport* con mis informantes clave.

La técnica que es la columna vertebral de mi trabajo es la observación participante, entendiéndola como *un modo de estar* (Velazco y Díaz,2006; Geertz,1991) que implicó estar presente no solo en los cultos más importantes (Escuela Dominical,) sino en diferentes horarios y días, así como acompañar fuera del culto y en otros espacios a mis informantes. Sin ella, solo me habría quedado en el nivel de conocer a personajes nodales sin nunca conocer a mis informantes clave, fue una técnica que me permitió formar empatía y confianza. Además la información que obtenía en los cultos religiosos muchas veces me hizo reformular mis preguntas principales y me proporcionaba datos que no podría obtener de alguna otra forma. En mi *actitud de la búsqueda de validez*, efectivamente aunada a una *confianza recíproca*, surgieron testimonios/conversaciones informales, registradas en mi diario de campo, que fue mi herramienta principal de captura de datos, las cuales

---

<sup>5</sup> Personalmente dejando la puerta abierta para seguir haciéndolo, sin límite de tiempo, ya que soy consciente de que hay probabilidades de que se convierta en el mío. Como se verá en los datos del capítulo 1.

posteriormente me servirían para contrastar la información obtenida en entrevistas formales capturadas en audios y algunos videos.

Mención aparte merecen los *skills* que como usuario de redes sociales se desarrollan imperceptiblemente y que como se observara, fueron “saberes” y “habilidades” bastante útiles en un proceso no contemplado al inicio de la etnografía, pero que terminó por aportar datos muy útiles a la investigación.

Ya definidas las técnicas, la justificación de mi investigación y el enfoque con el que comencé mi etnografía, presento ahora los elementos teóricos que en términos correctos no enmarcaron, sino más bien, orientaron la estructura de esta tesina. Ya que al tratarse de un tema poco revisado, algunos modelos/conceptos se desbordan y otros quedan muy justos, por lo que prefiero verlos como puntos de partida y guías, más que como metas.

De los múltiples conceptos que existen para trabajar con el término “Religión” sin duda uno de los más versátiles y cómodos, cuando se estudian grupos evangélicos, en mi opinión, es el nacido de la beta del Estructural- funcionalismo. Enfoque orientado a la función que la religión cumple en el mantenimiento de la estructura social y a las necesidades que satisface; su eje gira en torno a sistemas de representaciones ya sea cosmovisiones o mitologías, sistemas de prácticas como lo son los rituales y sistemas organizativos (iglesias), en resumen, la medula de tal aproximación es la visualizar la religión como sistema. Y la mejor descripción hasta el momento y en la que múltiples estudios se han basado es la de Geertz:

*Un sistema de símbolos que obra para establecer vigorosos, penetrantes y duraderos estados anímicos y motivacionales en los hombres formulando concepciones de un orden general de existencia y revistiendo estas concepciones con una aureola de efectividad tal que los estados anímicos y motivacionales parezcan de un realismo único. (Geertz, 1973:89)*

A esta descripción adhiero elementos que Garma (2004) complementó en su definición:

*Dichos sistemas simbólicos se manifiestan en prácticas y creencias compartidas. Para tener acceso a la experiencia religiosa, el individuo interactúa socialmente con una organización compuesta por otros creyentes que mantienen concepciones religiosas semejantes. (Garma, 2004:22)*

Justo esta descripción me motivo a indagar y traer a la superficie los límites de lo “compartido” o de las “concepciones semejantes” que existen entre los diferentes miembros de un grupo religiosos.

Por otro lado, un par de conceptos/teorías guía para la realización de este trabajo, fueron los conocidos en estudios sociológicos de la discapacidad como: “La teoría de opresión social de la discapacidad”<sup>6</sup> de Mike Oliver, la cual se basa en la declaración de UPIAS (Union of the Physically Impaired Against Segregation) de 1976 la cual dice:

*Disability is something imposed on top of our impairments, by the way we are unnecessarily isolated and excluded from full participation in society. Disabled [page 4, in original document] people are therefore an oppressed group in society. It follows from this analysis that having low incomes, for example, is only one aspect of our oppression. It is a consequence of our isolation and segregation, in every area of life, such as education, work, mobility, housing, etc. Poverty is one symptom of our oppression, but it is not the cause. For us as disabled people it is absolutely vital that we get this question of the cause of disability quite straight, because on the answer depends the crucial matter of where we direct our main energies in the struggle for change. We shall clearly get nowhere if our efforts are chiefly directed not at the cause of our oppression, but instead at one of the symptoms. (UPIAS, 1976:4)*

Oliver la toma como teoría, ya que es una perspectiva en la que los propios académicos e investigadores con discapacidad han promovido y han señalado que:

*No son las limitaciones personales las que evitan su plena participación, sino las restricciones sociales que la misma sociedad les impone lo que las lleva a adoptar la opinión de que la “discapacidad es, por lo tanto una forma particular de opresión social” (Oliver, 2008:19)*

Y el “Modelo Social de Discapacidad”<sup>7</sup> el cual propone que:

*Las barreras, actitudes negativas y la exclusión por parte de la sociedad (voluntaria o involuntariamente), son los factores últimos que definen quien tiene una discapacidad y quien no en cada sociedad concreta. Reconoce que mientras algunas personas tienen variaciones físicas, sensoriales, intelectuales o psicológicas que pueden causar*

---

<sup>6</sup> Se contrapone a la “Teoría de la tragedia personal” donde: la consecuencia o razones por las que las personas con discapacidad no pueden participar plenamente en la sociedad, se origina directamente en las limitaciones físicas o psicológicas que la persona con discapacidad tiene como resultado de un suceso traumático o enfermedades.

<sup>7</sup> El modelo no niega que existan diferencias individuales que provocan limitaciones, pero ellas no son las causas de la exclusión de los individuos. Agustina Palacios hace un recuento histórico del modelo en un trabajo llamado: “El modelo social de discapacidad: orígenes, caracterización y plasmación en la Convención Internacional sobre los Derechos de las Personas con Discapacidad”.

*limitaciones funcionales, éstas no deben llevar a la discapacidad, a menos que la sociedad no tenga en cuenta las diferencias individuales... (Oliver, 1983:56)*

Considero a estos dos pilares teóricos los mejor encaminados para explicar la discapacidad en el siglo XXI. En mi investigación, son conceptos de gran utilidad que sirven para la ruptura de patrones de prejuicio y discriminación, al convertir los “problemas personales” en “asuntos públicos”<sup>8</sup>. Y así comprender de qué manera la sociedad está discapacitando a las personas. Conceptos sobre salud y enfermedad me llevarían a otro tipo de análisis, por ende, se verá a lo largo del trabajo una inclinación mayor al aspecto social de la persona con discapacidad.

Asimismo para tener una herramienta conceptual dentro del grupo religiosos en donde se realizó la etnografía. Y a modo de comprender los principios organizativos y las posiciones de autoridad que en ella existen; y que por lógica, envuelven las actividades y vida social de sus grupos e individuos, eche mano del aporte Weberiano que se desprende del concepto de “Tipo Ideal” comprendiendo este como:

*Un tipo ideal está formado por la acentuación unidimensional de uno o más puntos de vista y por la cantidad de síntesis de fenómenos concretos difusos (...) los cuales se colocan según estos puntos de vista enfatizados de manera unilateral en una construcción analítica unificada (...) dicha construcción mental (...) puramente conceptual, no puede ser encontrada empíricamente en la realidad (Weber, 1949:90)*

Esta herramienta conceptual ya ha sido utilizada en el mismo grupo religioso por Vázquez quien de las tres formas de dominación que Weber presenta con el concepto de tipo ideal, él utiliza el de *Carismático* (Weber, 1981:172) la cual subdivide en otras tres, utilizando la primera de estas subdivisiones en la iglesia La Luz del Mundo. De este modelo/concepto adaptado por Vázquez<sup>9</sup> también echaré mano.

Otro elemento importante que necesita un concepto guía es el de “Ritual”. La función del ritual es la cohesión social, uno de los fines del ritual (ya que tiene varias propiedades) es lograr que los individuos acepten su destino en la vida, es decir, que asuman los papeles que la sociedad les asigna, al mismo tiempo el ritual adapta y readapta periódicamente a los individuos a las condiciones básicas y a los valores indiscutibles de la vida social. El

---

<sup>8</sup> El uso de estos conceptos se vio reflejado en las preguntas de las entrevistas, evitando así que al final de la entrevista la persona con discapacidad llegue a creer que son sus problemas de salud los que le aportan inconvenientes y no la forma en que está organizada la sociedad.

<sup>9</sup> Vázquez 1999 y 2007

ritual hace lo obligatorio, deseable. Para así mantener esa cohesión social. Los rituales ayudan, según Turner a:

*Reafirmar la validez de ciertas normas fundamentales, aislándolas de las otras y separándolas de los contextos en que se producen pugnas y conflictos en conexión con ellas. Además: El símbolo ritual tiene (...) la característica (...) de ser una formación del compromiso entre la necesidad de control social y ciertos impulsos humanos innatos y universales de cuya completa gratificación se seguiría la ruptura de ese control. Los símbolos rituales se refieren a lo que es normativo, general y característico de individuos únicos (Turner, 1980:41).*

Otro papel del ritual que se consideró en este trabajo es el que observábamos en los casos en el que el ritual permite a integrantes que están en los márgenes o en situación de marginalidad, ocupando los rangos más bajos de la estructura social. La capacidad de concebir formas de vida alternas, allegarse a atributos que se ven lejanos en su realidad cotidiana, injusta o de sufrimiento, gracias a la *liminalidad*; como lo ejemplifican trabajos de Gluckman (1980) o del propio Turner (1988).

Por último, la etapa final de mi trabajo se vio direccionada por los propios sujetos de estudio a una interacción en redes sociales, de tal forma considero que parte de mi etnografía es apegada a lo que se conoce como *etnografía virtual* (Hine,2001) o *trabajo de campo online*, por lo que procedí a guiar mis pasos con conceptos tales como: *Cibercultura* desde la perspectiva que propone Arturo Escobar, donde se sostiene que “internet representa un espacio donde se gesta una cultura y aparecen comunidades virtuales”, pero sin descartar que internet es también como lo dice Woolgard “un artefacto cultural”, es decir, un producto de la cultura con objetivos y prioridades definidos. Estos conceptos son necesarios para encaminarse sobre la senda que marcan dos modelos aplicados a estudios de religión, lo *Ciberreligioso* y las *Cibercreencias*. Entendiendo lo ciberreligioso como:

La unión de un nuevo espacio comunicacional con el discurso religioso... (Galavis, 2003:1)

En el caso de mi trabajo, los espacios de comunicación donde aplique este concepto fueron en la red social de Facebook.com y la página de Youtube.com.

Para comprender la cibercreencia podemos decir que:

*Aparece cuando el saber de lo sagrado, lo divino, el sistema de valores morales, educativos y deontológicos se trasladan al ciberespacio y comienzan a llevar sus propias*

*dinámicas, aunque sin los ritos ciberespaciales. La cibercreencia es parte de la ciberreligiosidad. (Campechano, 2012:36-37)*

En el caso de la cibercreencia encontré su aplicación en las publicaciones que se hacen dentro de los grupos privados de la iglesia LLDM en Facebook, así como en las producciones audiovisuales de Berea Internacional.

Estas son las principales guías teóricas con las que se inició la investigación y algunas otras aportaciones que se fueron sumando, en ese tenor conceptual presento la siguiente tesina la cual trata de dar una conexión a dos universos.

1) El de las identidades religiosas y sus prácticas.

2) El de la vida social del discapacitado, poniendo acento en algo pocas veces tomado en cuenta en estudios de discapacidad. Hablo de su condición de creyentes.

Así, en primer lugar se presenta un panorama Mexicano sobre la discapacidad, el cual pretende ser la primera línea que nos lleve a la intercesión que se forma al cruzar la siguiente, representada por el grupo evangélico donde se realizó el trabajo etnográfico, La iglesia La Luz Del Mundo. Una agrupación *Sui generis*, de origen Mexicano y con una importante presencia a nivel Americano. De tal suerte que en el punto de intersección, demos una mirada a los grupos de personas con discapacidad que existen dentro de la iglesia y las interacciones que estos tienen con el resto de la comunidad, tanto en los servicios de culto, como fuera de ellos.

Posteriormente, se pretende abordar la discapacidad desde un ángulo teológico. Desde donde se repasarán algunos versículos tanto del antiguo, como del nuevo testamento. Pasajes que nos brinden indicios de las posturas de los ministros religiosos, en torno a la condición del creyente con discapacidad. Así como, de qué forma, asumen los propios sujetos con discapacidad, su deber con las cosas de Dios; mostrando así, en qué ritos y espacios participan y en cuales existen limitantes.

Consecutivamente nos encaminamos al preludeo del trabajo, que hace una reflexión de las practicas vivenciales que surgieron durante la etnografía, las cuales divido en: 1) prácticas de inclusión y 2) prácticas de exclusión, cerrando con un apéndice imposible de pasar por alto, referente a la actividad en redes sociales no solo de este grupo evangélico en general,



sino en específico de sus miembros personas con discapacidad y la comunidad virtual que manejan. Una vez abordados dichos puntos se dará paso a la conclusión general.

Para finalizar la introducción, creo pertinente mencionar que a la Iglesia La Luz del Mundo hare referencia con cualquiera de estas dos abreviaciones LLDM o LDM. Y que para las personas con discapacidad utilizare la abreviación PcD, en el caso de los miembros de la iglesia serán: *Hermanos* en cursiva para discernir del lazo de parentesco, o bien HcD hermanos con discapacidad.

# I. La discapacidad en una comunidad evangélica de México.

En el presente capítulo vamos a considerar dos puntos, el primero es el desafío ante una emergencia cotidiana de una situación que tiende a crecer y hacerse visible en todos los ámbitos en los que nos desenvolvemos, me refiero a la presencia de un mayor número de personas con discapacidad en México. El segundo es acotar este fenómeno a un grupo social específico, uno que también se encuentra en crecimiento y expansión, se trata del grupo Evangélico de la Iglesia la Luz del Mundo, pretendo aportar la información necesaria para visualizar el posible fenómeno a escala familiar, social y personal que puede aparecer si observamos los límites, restricciones y desventajas a veces invisibles, para la persona con discapacidad dentro del grupo religioso, pero sin descartar también las posibilidades y recursos que brinda la comunidad y las familias de este grupo para que la persona con discapacidad encuentre un punto de apoyo para un adecuado desarrollo personal..

## 1. Panorama mexicano de la discapacidad.

En México, la Ley General para la Inclusión de las Personas con Discapacidad<sup>10</sup>, define a las PcD de la siguiente manera:

*“Toda persona que por razón congénita o adquirida presenta una o más deficiencias de carácter físico, mental, intelectual o sensorial, ya sea permanente o temporal y que al interactuar con las barreras que le impone el entorno social, pueda impedir su inclusión plena y efectiva, en igualdad de condiciones con los demás” (Artículo 2, sección XXI)*

Una definición “adecuada”, incluso podríamos decir “justa”, pero que solo es del dominio de especialistas. Sin embargo, en el último par de años -por lo menos, en la capital de la república- se han desplegado importantes campañas informativas para hacer accesible al grueso de la población, no solo los términos “correctos” para referirse a las PcD, sino que también se ha fomentado la información en materia de sus derechos humanos, se ha

---

<sup>10</sup> 11 de marzo, 2011

promovido la apertura a espacios culturales y laborales, así como la realización de eventos y proyectos dirigidos a este segmento de la ciudadanía<sup>11</sup>.

¿Qué impacto han tenido dichas campañas y acciones en los ciudadanos? Quizá las pistas que encaminen a la respuesta se encuentran en las diversas investigaciones que a lo largo de estos últimos años, se han realizado en torno a las PcD; y éste trabajo pretende sumar un aporte a ello. Pero antes de incidir en la mirada y percepción de la comunidad de LDM en torno a la discapacidad, considero importante contextualizar lo que abordaremos en los siguientes apartados, con dos aspectos que se verán reflejados de manera intermitente. Ambos, son rescatados de una investigación de análisis de opinión realizada en el 2012 por la empresa Parametría,<sup>12</sup> llamado: “La discapacidad en México. Actitudes y opiniones”

El primer tema que considero importante de rescatar en dicha encuesta -y que servirá para ir delimitando mi trabajo- es, observar a quién perciben los mexicanos como responsable de hacer mejoras en el nivel de vida las PcD. De acuerdo con los datos de esta fuente, la mayoría de los encuestados en su estudio de opinión (57%), señaló que el encargado de hacerlo debe ser el gobierno; el segundo responsable identificado por los entrevistados, fueron los familiares de las personas discapacitadas (20%). Y sólo 13% señala a la sociedad en conjunto como responsable de mejorar el nivel de vida de estas personas, y 5% apunta a organizaciones no gubernamentales como las encargadas de brindar condiciones óptimas de vida a las personas con alguna discapacidad.

El otro aspecto tiene que ver con el entorno/espacio físico, al que se enfrentan día a día las PcD, es decir, transportes, edificios, escuelas y casas que no cumplen con los requisitos necesarios para facilitar su libre acceso y movilidad. De acuerdo con el ejercicio, seis de cada diez personas en México consideran que los discapacitados no tienen las condiciones

---

<sup>11</sup> En 2013 firman INDEPEDI y COPRED convenio de colaboración que contempla la búsqueda de acciones conjuntas de política pública afirmativa a favor de uno de los sectores de la población más vulnerables y discriminados. Decisión tomada tras las denuncias hechas por organismos de derechos humanos y la publicación de la recomendación 2/2012 por parte de CDHDF.

<sup>12</sup> PARAMETRÍA. Encuesta Nacional en vivienda. Representatividad: Nacional. Número de entrevistas: 500 encuestas del 21 al 25 de noviembre de 2012. Nivel de confianza estadística: 95%. Margen de error: (+/-) 4.4%. Diseño, muestreo, operativo de campo y análisis: Parametría SA de CV. Método de muestreo: Aleatorio sistemático con probabilidad proporcional al tamaño. Unidad de muestreo: Las secciones electorales reportadas por el IFE.

necesarias para desenvolverse completamente en lugares públicos: banquetas, baños, tiendas o transporte. Si bien esta percepción ha disminuido desde 2008 (de acuerdo con cifras de la misma empresa). La población aún considera que no existen condiciones necesarias para que las personas discapacitadas puedan desenvolverse, y que siguen identificándose carencias en el tema.<sup>13</sup>

Hay dos puntos que me gustaría subrayar de los párrafos anteriores. Comenzare con el primer tema que rescaté, en él, ni siquiera se contempla como opción que “la mejoría en la calidad de vida” dependa de los propios grupos de personas con discapacidad, es decir, no se hace un planteamiento de lo que ya se estaba gestando poco antes del 2010, donde grupos de discapacitados se organizaron para precisamente, presionar a las autoridades a tomar cartas en el asunto sobre las constantes observaciones y recomendaciones que instituciones de Derechos Humanos han hecho exhibiendo, condiciones de abuso y exclusión para con las PcD en México, convirtiéndose así en portavoces de aquellos quienes están en condiciones de mayor desventaja o incluso deplorables<sup>14</sup>.

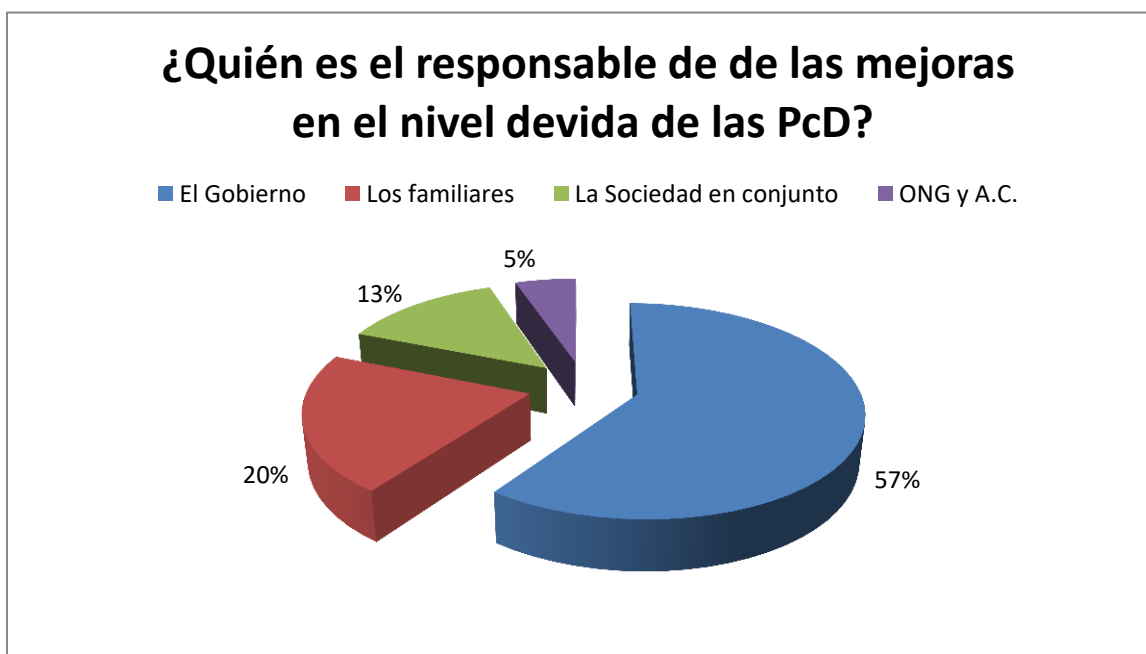

<sup>13</sup> PARAMETRÍA. Encuesta Nacional en vivienda. Representatividad: Nacional. Número de entrevistas: 500 encuestas del 21 al 25 de noviembre de 2012

<sup>14</sup> Véase la investigación de Disability Rights international y CMPDPDH en: Abandonados y Desaparecidos: Segregación y Abuso de Niños y Adultos con Discapacidad en México 2011. Donde personas con discapacidad fueron los investigadores y denunciantes de los abusos cometidos a sus semejantes.

El siguiente punto es para reflexionar, no solo en “el entorno y el espacio físico”, sino en muchas aristas que tienen que ver con el periodo de los datos proporcionados a la fecha, es decir, del 2010 al 2016. México se convirtió en el país con el primer lugar mundial en obesidad en niños y el segundo en adultos, un dato alarmante, si tomamos en cuenta que las enfermedades crónicas no transmisibles provocadas por el sobrepeso, (diabetes) son la principal causa de muerte y discapacidad (amputaciones y ceguera) en nuestro continente desde hace varias décadas<sup>15</sup>. Aunemos a esto el problema demográfico de la capital Mexicana...

*... el núcleo urbano pasó en 50 años de 7.5 millones a casi 75 millones de personas, es decir, creció 10 veces. Lo anterior ha rebasado la capacidad del Estado y de la sociedad civil para darle asentamiento a la población en las ciudades de manera satisfactoria y dotarla de una vivienda digna, con infraestructura, equipamiento y demás servicios necesarios. Las ciudades de México, Monterrey, Guadalajara, Puebla y Juárez presentan problemas muy severos en su proceso de crecimiento y desarrollo urbano. El caso más dramático es el de la ciudad de México y su zona metropolitana, porque crece al doble cada diez años. En 1960 vivían ahí poco más de cuatro millones de habitantes; para 1970 eran ocho millones y en 2000 son casi 20 millones. Es decir, nos enfrentamos a la necesidad de construir una ciudad cada diez años, de tamaño similar a la que se edificó durante más de 400 años (Cortés, 2001)<sup>16</sup>.*

Por si esto fuera poco, de acuerdo con el “Diagnostico sociodemográfico del envejecimiento en México”<sup>17</sup>, tenemos que:

*“El envejecimiento de la población en México se ha hecho evidente a partir de la última década del siglo XX e inevitablemente será el cambio demográfico más notorio del siglo XXI. El número y proporción de la población de edades avanzadas aumenta con respecto a los otros grupos de edad, en un proceso que finalmente supone una estructura de población perennemente envejecida.” (Ham, 1999:141)*

La alarmante en este asunto radica en que, la vejez se relaciona conflictivamente con la salud en el momento en que la falta de esta última, genera dependencia, la cual es una condición producida por las enfermedades crónicas, casi siempre acompañadas de discapacidades motrices o mentales, las cuales requerirán modificaciones en la vida de la persona y de quien la rodea cambios que van desde prevención, atención médica, compra y

---

<sup>15</sup> Según el documento: *Modelo de perfil de nutrientes*, que la OPS creó junto con la Organización Mundial de la Salud (OMS)

<sup>16</sup> Formato a 1 página en : <http://www.difusioncultural.uam.mx/revista/oct2001/cortes.html>

<sup>17</sup> Roberto Ham Chande, Colegio de la Frontera Norte.

consumo de medicamentos... y como último escalafón, cuidados especiales de modo permanente.

Por tanto, en México; y siendo más específicos, en su capital tenemos un panorama complicado en el tema de personas que se les considera y ve como discapacitadas; debido a que existe una descompensación de factores. Por un lado tenemos el imparable hacinamiento de personas en las urbes, personas que demandan o demandarán servicios de salud, debido al alto porcentaje existente de padecer alguna enfermedad ligada al sobrepeso o a la falta de prevención de la salud al llegar a la tercera edad. Y al otro borde tenemos un tardío despertar en programas, leyes y espacios de participación para las Personas con discapacidad. Y pese a que si existen, su difusión aun no llega al grueso de la población, estancándose en el medio de los profesionistas (médicos, psicólogos, trabajadores sociales, etc.) o en asociaciones interesadas en el tema<sup>18</sup>.

Lo que se conoce como “accesibilidad”, debe comprenderse urgentemente en una urbe del tamaño de la CDMX, como un concepto que vaya más allá de la construcción de rampas *Hándicap*, ya que la In-accesibilidad, es aún, un fenómeno fácil de observar en diferentes campos de la actividad de las PcD dentro de la Ciudad de México. Desde las barreras arquitectónicas para acudir a una escuela o llevándolo al caso que veremos... a una iglesia, como en la dificultad para obtener un empleo y crecer en base a méritos de trabajo; estos ejemplos nos ayudan a ver la punta de un iceberg de opresión y exclusión que la mayor parte de nuestra sociedad a un mantiene hacia aquellos que son considerados o vistos como discapacitados.

Lo anterior es motivo suficiente para conocer si parte de las instituciones religiosas reflejan en sincronía, los intereses de inclusión que organismos más grandes, como el gobierno Mexicano y el de la CDMX promueve. Y si es así, ¿Cuál ha sido el desarrollo que han tenido, y cuáles son sus perspectivas a futuro? Así también, no se dejó de considerar que dentro dichas instituciones podemos encontrar antiestructuras, durante el o los rituales que los miembros practican. Por tanto también existe el interés de este trabajo en conocer lo

---

<sup>18</sup> Las campaña de mayor impulso hasta el momento registrada se dio entre Febrero y Junio del 2015 en colaboración con Indepedi, COPRED y el gobierno de la CDMX, su difusión en el transporte colectivo, fue notoria con posters de diferentes tamaños que pretendían informar sobre el termino correcto de las distintas discapacidades y evitar el uso de peyorativos.

conflictivo que puede ser para aquellos que están encargados del mantenimiento de la estructura la duración o límites de las fases liminales en las que las personas con discapacidad permanecen antes de entrar a la fase de reincorporación estructural.<sup>19</sup>

---

<sup>19</sup> De acuerdo con Turner en los rituales que van acompañados de un cambio en la situación social, en el estatus o ciclo vital de los individuos podemos encontrar tres fases: 1) Fase de separación, 2) Fase de liminalidad y 3) Fase de agregación o reincorporación.

## 2. La Luz del Mundo.

Antes de llegar al punto de intersección que pretende este capítulo, es necesario trazar una segunda línea y realizar una introducción al grupo evangélico en el que se desarrolló la etnografía. Así como actualizar al lector sobre algunos datos que complementen la información de investigaciones elaboradas, en su mayoría, durante el periodo de vida del que fuera el líder que internacionalizo a este grupo religioso, Samuel Joaquín Flores<sup>20</sup>.

La Iglesia del Dios Vivo; Columna y Apoyo de la verdad, La Luz del Mundo, nombre completo de esta agrupación religiosa, tiene su origen en el año de 1926 a la par del levantamiento armado cristero<sup>21</sup>. Y de los inicios del pentecostalismo en México; hechos que para algunos autores es de relevancia<sup>22</sup>. Su fundador es el maestro y ex militar Eusebio Joaquín González, quien tras una “revelación” cambio su nombre de pila a Aarón Joaquín<sup>23</sup>. Aarón predico principalmente en las cuides de Guadalajara y la Ciudad de México, inicio el proyecto llamado Col. Hermosa Provincia un lugar planeado para que los miembros religiosos vivieran como una comunidad separada y libre de hostigamiento, que en aquellas décadas permanecía posterior al movimiento Cristero y donde se mantuvieran alejados de vicios y excesos impropios de una vida Cristiana . El hermano Aarón fallece el 9 de Junio de 1964, al siguiente día por la tarde “*La elección*” y “*manifestación divina*” se hizo presente ante los feligreses que presenciaban el funeral de Aarón; y fue de tal suerte que Samuel Joaquín Flores tomo el liderazgo como nuevo “Elegido”.

En múltiples trabajos se ha mencionado detalles o análisis más profundos a la vida e historia de Samuel Joaquín, por el momento sólo me interesa destacar que es el líder que internacionalizo a LLDM una persona visionaria que ya preparaba el camino a lo que hoy está concretando el nuevo líder, algunos de los programas que inicio Samuel Joaquín fueron:

---

<sup>20</sup> En presentaciones públicas fuera del ámbito religioso era presentado como: Presidente Internacional de Luz del Mundo o en su última década de vida como: Dr. Samuel Joaquín Flores, por un título Honoris Causa entregado por su labor social a favor de la educación (la creación de Primarias Secundarias, Preparatorias y 1 universidad) título otorgado por Consejo Iberoamericano en Honor a la Calidad Educativa. Mientras que en presentaciones de ámbito religioso se presentaba como “El Apóstol de Dios” o “Ciervo de Dios”

<sup>21</sup> Lauro López Beltrán, La persecución religiosa en México, Tradición, México, 1987, pp. 40-41

<sup>22</sup> Véase De la Torre en Atlas de la diversidad religiosa en México. Garma Navarro en Buscando el espíritu.

<sup>23</sup> 6 de Abril 1926 Fecha tomada como celebración anual.



-Abrir una plataforma de profesionistas a modo de satisfacer todos los aspectos materiales que la creciente comunidad de Luz del mundo necesita, abogados, ingenieros, médicos, arquitectos, comunicólogos, etc.

-Remodelación y apertura de nuevos templos con mayor capacidad.

-Abrir Universidades incorporadas a la SEP y a la UAG, apostando a formar una feligresía profesionista.

El 8 de diciembre del 2014 fallece Samuel Joaquín Flores en su domicilio ubicado en la colonia Hermosa provincia, sede mundial de La Luz del Mundo en Guadalajara, Jalisco, México. A los 77 años. A sus funerales asistieron fieles de varios países del mundo y al día siguiente, su quinto hijo, de siete en total, Naasón Joaquín García es reconocido como Apóstol por la feligresía y toma el liderazgo de LDM<sup>24</sup>,

La iglesia La Luz del Mundo, es una de las comunidades evangélicas de mayor interés para diversos investigadores, en parte se debe a su importante escala ascendente en su número de feligreses -Pese a la crisis que ésta vivió en 1997 -<sup>25</sup> y las implicaciones políticas, estructurales, identitarias, económicas, etc. que esto implica. No solo a nivel nacional, si no ahora, a nivel norte y centro americanos.

Esta agrupación ha tratado de ser clasificada por algunos Antropólogos de la siguiente forma:

*Una iglesia de tipo evangélico que si bien comparte muchos rasgos con el pentecostalismo que aunque en términos sustantivos no se puede hablar de “el movimiento pentecostal” si podemos encontrar rasgos generales... entre los cuales están la experimentación de los dones del Espíritu Santo, que se manifiesta mediante dones extraordinarios, sanación y glosolalia “hablar en lenguas”... así como ser bautizados en “agua y Espíritu” para entrar al reino de los cielos. Y ha desarrollado una oferta religiosa mexicana que la distingue del resto de las denominaciones de tipo pentecostal. La doctrina de esta iglesia se cimienta en dos fuentes: una escrita basada en las sagradas escrituras y otra de tipo oral basada en la creencia de la elección divina de los apóstoles de Jesucristo” (De la Torre, 2007)*

---

<sup>24</sup> Véase: “La crisis generacional e institucional ante la partida de un líder religioso. El caso de la iglesia Luz del Mundo”. Samuel Rivera .Memorias Rifrem XVIII

<sup>25</sup> Véase: “Los destellos de la luz. crónica de una polémica inédita en nuestro país” Dr. Elio Masferrer

*Una iglesia evangélica fundamentalista de corte pentecostal, ya que es una religión heterogénea, con una forma distinta de organizarse, así como prácticas y cultos diferentes. (Vázquez, 1991)*

*Los miembros de la Luz del Mundo consideran que la suya es la mayor iglesia no católica en el País, cabe señalar que la mayoría de dirigentes protestantes y pentecostales de México consideran que el “culto” que los miembros de Luz del Mundo manifiestan a su fundador los ha alejado demasiado de los otros grupos evangélicos... En todo caso, importa que... la Luz del Mundo tiene orígenes netamente nacionales, lo cual explica el profundo arraigo que ha logrado en México. (Garma, 2004)*

*Si bien surgió de un cisma pentecostal, no es una iglesia evangélica, ni pentecostal; han especializado de tal manera su organización, construcción teológica, doctrinaria, ritos y prácticas seculares que ya son otra cosa; o lo que es lo mismo, son arroz de otro costal y se cuecen aparte. Entonces, cómo definirlos, simple, los Luz del Mundo (LDM), son Luz del Mundo: actores de una iglesia nacida en México, cuya proyección, identidad y crecimiento la configuran como uno de los movimientos religiosos más exitosos en el país (Vargas, 2013).*

Todas las definiciones me parecen correctas, tres de ellas coinciden en una base evangélica-pentecostal, un cuerpo formado por su identidad y origen nacional, cubierto por un fundamentalismo que se cruza con teología y prácticas seculares, lo único que yo añadiría a la descripción es que LDM tiene por pináculo ser un grupo religioso con una consistente necesidad de expansión característica constantemente reforzada; y la ahora clara “elección apostólica” basada en el parentesco patrilineal, situación que habría sido negada hace apenas dos años por no contar con la evidencia con la que al día de hoy se cuenta, posterior a la toma del nuevo liderazgo de Naasón Joaquín .

Me gustaría hacer un breve recuento sobre las investigaciones en LDM no solo con el fin de contextualizar al lector, si no de preparar el terreno para la argumentación que nos espera en el siguiente párrafo. De esa forma tenemos que este grupo religioso ha sido analizado por profesionistas que han realizado investigaciones que van desde: Las que tocan el tema sobre el liderazgo religioso y la cultura política (Fortuny, 1992) en donde, se destacó la múltiple dimensión religiosa, política, social y económica de la asociación, y el estatus que ha adquirido entre la sociedad tapatúa y el Estado. Las que abordan el discurso, la organización y la conversión (De la Torre ,1995), quien hizo un minucioso análisis argumentativo del discurso de LDM y de la forma de apropiación de los valores nacionales mexicanos, describiendo la ritualidad y la vida cotidiana de la comunidad y sus vínculos con el gobierno. Hasta trabajos que se enfocaron en las identidades, por ejemplo el papel de la mujer (Mazariegos, 2014-2015; de la Torre y Fortuny, 1991); o bien sobre las normas,

costumbres y hábitos en sus prácticas religiosas y como estas han impactado en las comunidades de algunos estados del País (Vázquez, 2009 y Vargas 1993); por ultimo un trabajo que se centra en la importancia de los dispositivos institucionales que ha desarrollado LDM para hacer gestiones y satisfacer demandas, así como para obtener información y mantener “control” sobre la feligresía, brindando una mirada a el auge de esta iglesia (Biglieri,2000).

Todos estos aportes han brindado a los profesionistas de las ciencias sociales una imagen muy completa de lo que fue LDM, y aquí es donde el tema puede prestarse a sana y constructiva discusión, ya que todos fueron realizados durante el liderazgo de Samuel Joaquín. Tras el deceso de este líder, considero que se han suscitado cambios estructurales importantes, desde modificaciones en cuestiones de Ortodoxia, como la instauración de una nueva oración de “adoración a Dios”<sup>26</sup>, pasando por la decisión de universalizar y sincronizar la ceremonia de Bautismos, al igual que la de Avivamientos<sup>27</sup> (recibir el espíritu santo por primera vez), hasta cambios en materia de telecomunicaciones; unificando todas las pequeñas transmisiones de radio y video que existían en cada iglesia en una sola y centralizada, llamada ahora: BEREIA INTERNACIONAL<sup>28</sup>. Así también la multiplicación de grupos oficiales de Facebook<sup>29</sup>, cuentas de Twitter y *Hastags* oficiales de LDM. Sin dejar a un lado el seguimiento de nuevas Asociaciones Civiles como: *Alma de mujer y vida A.C.* o *Asociación de Profesionistas y Empresarios de México Nueva Era*. Solo por mencionar algunas de las transformaciones que tras el periodo de investigación en campo realizado se suscitaron. Por lo que dejo abierta la pregunta ¿Qué permanece y que seguirá modificándose, podemos abordar esto como una secularización? Sin duda es un tema interesante que surgió en la realización de la etnografía y que me es inevitable pasar de largo sin comparar hacer comparativos de ciertos temas con trabajos previos pero no es el

---

<sup>26</sup> La cual creo ha servido de contrapeso para las críticas sobre la excesiva adoración al líder que miembros de otros cultos e incluso investigadores han señalado.

<sup>27</sup> En Febrero y Marzo de este año se llevaron por primera vez estas ceremonias rituales las cuales son un parte aguas dentro del grupo al convertir rituales antes privados en completamente públicos.

<sup>28</sup> La cual realiza una gran cantidad de promoción audio visual por semana, notas informativas sobre la actividad de Naasón Joaquín y programas con contenido de interés o con corte social.

<sup>29</sup> Durante el liderazgo de Samuel Joaquín existía una prohibición velada hacia el uso de redes sociales las cuales eran vistas como “Distractoras o utensilios del enemigo para alejar la mente de las cosas de Dios” Diario de Campo 27/Sep/2015 Platica Informal posterior al servicio religioso.

objetivo principal realizar una actualización monográfica, por lo que prefiero dejar al lector un esbozo de lo que fue, sigue siendo y hacia dónde va LLDM.

De las ya señaladas “transformaciones” que se llevaron al arribo de Naasón Joaquín como nuevo director internacional de LDM. Me gustaría destacar tres. Y no es que las otras no sean importantes, pero a los propósitos de mi investigación solo éstas tuvieron un peso significativo que encauso lo que a lo largo de los capítulos analizaremos.

La primera es lo que yo llamo “La universalización de ceremonias”, igualando el impacto que la celebración más importante, que era “La Santa cena” el 14 de Agosto en Guadalajara Jalisco, tenía. Estoy hablando de la Ceremonia Internacional de Bautismos<sup>30</sup> y de la Ceremonia Internacional de Avivamientos<sup>31</sup>. Aunado a esto, está el plan de construir “Ciudad Luz del Mundo”, un complejo urbano aproximadamente 3 veces mayor que la colonia Hermosa Provincia de Guadalajara Jal. Pero, en el país de El Salvador, proyectó pensado para el 2018 y que pretende instaurarse como una nueva sede para la celebración de la Santa Cena<sup>32</sup>. Algunos de sus propósitos serán: Reducir la aglomerada estancia de los feligreses que cada año viajan a Guadalajara. Y si el proyecto se concreta, también significara una peregrinación más “corta” y “cómoda” para todos los miembros que LDM tiene en Centro y Sudamérica.

La segunda es, la unificación y fortalecimiento de las telecomunicaciones en LDM. Anteriormente cada iglesia tenía sus propios programas de radio, producciones de video y publicaciones escritas. A partir del 2015, Casa Cultural Berea, decide unificar todas las producciones audiovisuales en una sola, con el nombre de BEREIA INTERNACIONAL. Lo que resulto en una mejora en la calidad de material audiovisual, campañas, slogans,

---

<sup>30</sup> 14 de Febrero del 2016

<sup>31</sup> 15 de Marzo al 20 Marzo del 2016

<sup>32</sup> La ceremonia de la Santa Cena no tiene una fecha específica pero Históricamente se ha repetido el 14 de Agosto, desde tiempos del Apóstol Aarón quien aprovechaba la visita de los pocos miembros (en aquel entonces) que lo visitaban para celebrar con él su cumpleaños y antes de que regresaran a sus lugares de origen los invitaba a recordar el Sacrificio de Cristo para perdón de sus pecados. La fecha del 14 de agosto ha sido por tanto una costumbre más que una fecha dictada, Ya que se han celebrado Santas Cenas en California, Texas, El Salvador y España. En diferentes fechas. Esto de acuerdo a la cita bíblica que dice: “24 y después de dar gracias, lo partió, y dijo: Tomad, comed; esto es mi cuerpo que por vosotros es partido; haced esto en memoria de mí. 25 Asimismo tomó también la copa, después de haber cenado, diciendo: Esta copa es el nuevo pacto en mi sangre; haced esto todas las veces que la bebáis, en memoria de mí. 26 Porque todas las veces que comáis este pan, y bebáis esta copa, la muerte del Señor estáis proclamando hasta que él venga.” (1ª Corintios 11:24-26)

producciones profesionales tipo noticiero, programas de radio, etc. Medios de comunicación que ya no solo hablan de asuntos religiosos, sino que ahora tienen un toque “más social”, etc. He igual que en el caso anterior, aquí hay un apéndice interesante, el reforzamiento de la ex Plataforma de Profesionistas, ahora llamada: Asociación de Profesionistas y Empresarios de México Nueva Era (APEM).<sup>33</sup>

El tercer cambio o transformación es la multiplicación de grupos privados y públicos creados por los *hermanos* en las redes sociales como Facebook y así como los canales de Youtube oficiales, y no oficiales<sup>34</sup>. En los siguientes capítulos irán apareciendo puntos de intersección entre estas nuevas características o prácticas, y donde el tema de la discapacidad toma relevancia, a través de las reacciones que la comunidad cristiana con discapacidad de Luz del Mundo, sus familiares y *hermanos*, realizan u omiten.



<sup>33</sup> Que en Mayo del 2016 tuvo su primera reunión buscando reestructurar la antigua Plataforma de Profesionistas de LDM

<sup>34</sup> Esto también tiene su lado contraproducente, al punto en que se invita a los miembros a solo seguir los canales oficiales y a no reproducir o compartir publicaciones que supuestos miembros hacen con el fin de no volver viral información “apócrifa” o sin sustento de las actividades o noticias que ocurren en las cúpulas de LDM.

## **2.1 Aparición de grupos de personas con discapacidad dentro de LDM.**

Como lo mencione en la introducción, hace ya una década que visitando a mis familiares en Guadalajara presencie un “espectáculo” que me dejo asombrado en aquel entonces. Terminando los cultos religioso, en el templo que es la sede internacional de LDM ubicado en la Col. Hermosa Provincia de Guadalajara, durante la primer quincena del mes de Agosto, la glorieta central del templo se transforma en un espacio sociópeto, donde los jóvenes y familias se reúnen a veces para ver pasar a la multitud esperando encontrar a algún conocido, o en ocasiones a presenciar las exhibiciones de los coros de alabanza, como fue el caso en el que estuve presente. Lo que vi era una exhibición de un coro de alabanzas dividido en dos -por decirlo de alguna forma- uno grande de aproximadamente 25 a 30 personas y otro de 6 a 8 personas. El pequeño traducía en Lenguaje de Señas Mexicano las estrofas del coro principal.

Al iniciar mi etnografía tenía contemplado buscar aquel coro que vi, hace casi ya diez años; el trabajo de buscar ese acercamiento comenzó durante el mes de Julio del 2015 y se extendió hasta Octubre del 2015. En un principio sin saber el nombre de la agrupación siquiera; decidí sumergí a la página de Youtube para saber si existían indicios de aquel grupo coral en video... “Coro de sordos Luz del Mundo”, “Coro de LSM Luz del mundo”, fueron las frases que escribí en el buscador. No encontré más que un par videos grabados con celular y muy cortos, en los comentarios de uno de esos videos estaba la única pista que encontré, la cual decía: “Dios bendiga a El coro Silente”. Pregunte posteriormente en la iglesia de Vallejo -que es donde comencé la etnografía- si alguien conocía a alguno de ellos personalmente, pero desafortunadamente, nadie tenía contacto con ellos, solo me decían: “Es más fácil que los localices en Guadalajara”.

El siguiente paso fue comenzar una búsqueda por redes sociales, así logré encontré dos grupos de Facebook, ambos privados. Mi estrategia fue mandar unos 10 mensajes a diferentes miembros, incluidos los administradores, esperando me contestaran, pero pasaban las semanas y no lo hacían, hasta que afortunadamente un joven que llamare “hermano Nachito” respondió. De ahí comenzó una bola de nieve que me llevo hasta una de mis informantes clave.

Todo comenzó con un joven de nombre David, que el *hermano* Nachito contactó por mí e inmediatamente se comunicó conmigo. David L, quien es un miembro de LLDM y que decidió ser *Obrero* dentro de la iglesia -es decir, un predicador de tiempo completo y a disposición de ser enviado a predicar a cualquier lugar que Naasón Joaquín desee o donde necesite predicadores- me contacto vía mensajes de chat; en ese primer contacto David L se encontraba en Argentina, precisamente cumpliendo su encomienda. Platicamos sobre el interés que yo tenía por entrevistarme personalmente con alguien del Coro Silente, él me recomendó a dos personas de la Iglesia LLDM en la Col. Peñón<sup>35</sup>. Una de ellas era su hermana (consanguínea), una joven que se convertiría más adelante en una de mis informantes clave, de nombre Jeddiah.

Tras solucionar la complicada situación que en un principio fue contactar personalmente a Jedidiah L o algún miembro del coro Silente, la información comenzó a fluir. Resulta que Jedidiah L es la hermana intermedia de David, quien en su profesión como educador fuera del ámbito religioso aprendió el LSM, conocimiento que lo motivo a convertirse en interprete para personas sordas en las celebraciones de La Santa Cena en Guadalajara. No solo eso, sino que también alternó su saber cómo participante del coro Silente<sup>36</sup>. David en una plática informal me comentó que conocer el LSM le ha ayudado también a predicar a personas sordas, lo cual se ha convertido en una herramienta muy útil en su actual trabajo como ministro Obrero.

El coro silente es sin duda el primer grupo organizado de personas con alguna discapacidad que existe en la Iglesia la Luz del Mundo. Se conforma de personas sordas e hipoacústicas<sup>37</sup> así como de intérpretes, casi en la misma proporción. Es un grupo de alabanza que utiliza el Lenguaje de Señas Mexicano como forma de expresión y comunicación. Su fundación data entre 1999 y 2001<sup>38</sup> Los miembros que lo componen son de distintos estados de la

---

<sup>35</sup> En la CDMX y EdoMex existen 7 colonias con el nombre de “Peñón” y he aquí otra dificultad por que igualmente nadie de mis contactos en LDM Vallejo conocía a sus *hermanos* de la Col. Peñón.

<sup>36</sup> Silente es un adjetivo que se emplea para calificar a aquel o aquello que es sereno, templado, sigiloso, silencioso o apacible.

<sup>37</sup> Personas que viven con una disminución de la capacidad auditiva.

<sup>38</sup> De acuerdo con los testimonios pasaron un par de años para llamarse Silentes, previo a ello ya se había conformado un pequeño grupo de sordos y señantes pero dependientes al grupo coral de Hermosa Provincia. De acuerdo a otro testimonio (Diario de campo Marzo 2016) se está elaborando una historia oficial del coro silente a petición de un ministro del ministerio de cultura de LDM. La publicación de este trabajo podría darse entre Agosto o Septiembre del 2016.

república y en las celebraciones más importantes de LDM es cuando coinciden para colaborar como grupo. Estas aparentemente “breves” reuniones, han sido suficientes para entablar relaciones de amistad que se han convertido en redes de comunicación y solidaridad entre personas sordas e intérpretes y los familiares de ambos.

A continuación colocaremos la base para vislumbrar la interacción anterior y posterior a los rituales; y la que existe durante la liturgia, entre los distintos grupos de miembros en luz del mundo y los grupos de discapacitados, a fin de encontrar lazos de inclusión o bien rasgos de limitación ya sea dentro o fuera de la estructura social de esta iglesia. Para ello es necesario retomar dos postulados, uno de Geertz el cual dice:

*El Ethos se hace intelectualmente razonable al mostrarse que representa un estilo de vida implícito por el estado de cosas que la cosmovisión describe, y la cosmovisión se hace emocionalmente aceptable al ser presentada como una imagen del estado real de las cosas del cual aquel estilo de vida es una auténtica expresión (Geertz, 1973:118)*

En la iglesia la Luz del Mundo existe un orden de división grupal de acuerdo con ciertas condiciones que caracterizan a sus individuos, con elementos particulares y generales que les dan una identidad tenemos de tal suerte por ejemplo los grupos de: Los Casados, Los jóvenes, Las jóvenes, Las solas, los niños, etc. Considero que cada uno de estos grupos está dotado de un *Ethos* propio y que algunos elementos en común de cada uno de estos *Ethos* “étnico”<sup>39</sup>, de los diferentes subgrupos de los llamados Aaronitas o *hermanos*, se fusionan en uno solo durante el encuentro masivo de ésta comunidad que se siente fortalecida al verse rodea de personas que, aunque de diferentes condiciones y nacionalidades, comparten rasgos en común, por ejemplo: su particular estilo moral que es uno de los rasgos más significativos de su identidad y que en buena parte nace de sus *sui géneris* practicas litúrgicas que los desmarcan de otros grupos evangélicos. Aunado a esto tenemos su propia cosmovisión como restauración del antiguo pueblo Israelita y por tanto una visión de seres elegidos.<sup>40</sup>

---

<sup>39</sup> Comprendiendo Ethos como lo describe Geertz: carácter, calidad de su vida, estilo oral y estético, la actitud subyacente que un grupo/pueblo tiene ante sí mismo y ante el mundo.

: Los aspectos morales de una cultura y sus elementos de

<sup>40</sup> Carla Vargas desarrolla a profundidad este tema en el segundo capítulo de su tesis “Más que una institución religiosa... ¡Somos Luz del Mundo!”

Estudio sobre diversidad religiosa en Acambay, Estado de México.



En los rituales de las festividades de LLDM como la Santa Cena (9 -15 Agosto) proliferan los atributos para estrechar lazos de amistad y de solidaridad, algunos se extienden más allá de los rituales celebrados durante este periodo. En los servicios religiosos de LDM que se llevan a cabo durante estas fechas no solo promueven el tan criticado respeto y “adoración” al líder<sup>41</sup>, sino que también se realzan los valores cristianos y humanos. En algunos servicios religiosos incluso se promueve el estrecharse en abrazos, intercambiar correos para tener contacto y desearse bendiciones<sup>42</sup>, acciones que condensan precisamente lo que el término *hermano* pretende expresar. En el caso de los *Hermanos* con Discapacidad que pertenecen al Coro Silente podemos sumar que no solo la identidad como creyente de LDM es un vehículo para tejer redes de amistad, ya que su condición puede no generar el mismo resultado en otro ambiente con aparentemente las mismas características<sup>43</sup>.

Es justo este tipo de reuniones o festividades en donde el HcD tiene la oportunidad de coincidir con otros individuos que comparten junto con él la identidad de ser personas con discapacidad; identidad que como se verá más adelante, puede ser un obstáculo al tratar de involucrarse en las prácticas religiosas de forma individual. Pero que de manera grupal facilitan la participación. Un tipo de experiencia de *Communitas*<sup>44</sup>, Aquí es donde el segundo postulado, esta vez de Turner, nos aporta un par de conceptos para traducir el panorama existente en las relaciones sociales durante las practicas previas y posteriores del ritual. Teniendo en cuenta que el paso intermedio es la liminalidad y que está a su vez es una mezcla entre lo sacro y lo mundano, entre la homogeneidad y la camaradería. Donde ritos son representados como un momento fuera y la vez dentro del tiempo, fuera y dentro de la estructura social que revela un reconocimiento de un vínculo social generalizado (Turner,1988) .

Tomemos a hora en cuenta que según Turner: “las communitas se introduce por los intersticios de la estructura en el caso de la liminalidad”. A esta relación de individuos

---

<sup>41</sup> Tema analizado por distintos investigadores en REVISTA ACADÉMICA PARA EL ESTUDIO DE LAS RELIGIONES Tomo I

<sup>42</sup> Ejemplos de ello son las ceremonias de “Bienvenida” 9 de Agosto, la “Despedida” 15 de agosto, Año nuevo 30 o 31 de diciembre.

<sup>43</sup> Por ejemplo en sus templos locales o incluso con familiares.

<sup>44</sup> Entendiendo el término como Turner lo maneja explicando con esta palabra una forma de solidaridad que se da en los grupos. Turner considera que la Communitas se funda en bases sentimentales e instintivas más que de forma racional.

históricos y con idiosincrasia determinada y que se enfrentan entre sí. Turner la llama *Communitas* y las subdivide en 3. Para el caso que nos atañe ocuparemos la tercera, a la cual define como: *communita ideológica*

*La communita ideológica es a la vez un intento de describir los efectos externos y visibles – la forma exterior, podría decirse- de una vivienda interna de la communita existencial y de presentar condiciones sociales óptimas, bajo las que cabría esperar que tales experiencias florecieran y se multiplicaran.(Turner,1988:138)*

Por tanto propongo que la experiencia de *communita* un tanto más allegada a la división de ideológica que marca Turner y que se observa en la relación de los hermanos con discapacidad conocidos como Silentes con el resto de la feligresía toma mayor dinamismo si los primeros se mantienen ordenados como grupo, en comparación a la de una simple presencia masiva pero individualista. En otras palabras sostener que existe una mejor atención cognitiva y afectiva de la feligresía para con el grupo organizado de *hermanos Sordos/Silentes* en donde lo “liminoide” es evidente; en comparación con el resto de *hermanos* que tienen otro tipo de discapacidad. Que sin duda es una cantidad superior, pero se encuentran esparcidos y sin coordinación entre el resto de la feligresía, no estoy negando que exista una fase liminoide con este grupo durante los ritos y festividades de LDM, sino que es menos evidente y más fugas.

Dentro de este contexto, las prácticas religiosas del Coro Silente que comprenden la observación y traducción de los servicios religiosos, el ensayo, la participación -para ser como lo mencionan los Ministros al referirse a los grupos corales el “corazón de la Iglesia”- y la posterior planificación para la siguiente participación, que a su vez implica: el coordinarse para decidir vestuario, horario y punto de reunión. Va tejiendo entre ellos lazos de comunicación a base de su lenguaje, comunicación que pocas veces logran con otros miembros de LDM al desconocer su lengua. Esta comunicación se extiende más allá de los rituales y ha logrado amasar una comunidad que intercambia noticias, planifica su crecimiento y crea propuestas para mejorar en sus presentaciones.

En registros audiovisuales de la festividad “Santa Cena” del 2011 se aprecian 30 miembros del Coro Silente, en la actualidad su grupo privado en la red social Facebook tiene 65 miembros, lo que nos da un estimado de su crecimiento tomando en cuenta que algunos de

ellos no utilizan esta red social al ser personas de tercera edad, quienes encuentran más cómodas otras formas de comunicación.

Un punto que hay que resaltar es que el Coro Silente, es por así decirlo, “Una selección nacional de miembros de Luz del Mundo hablantes de LSM”, existen otros sordos e intérpretes presentes en las festividades y servicios religiosos de LDM en Guadalajara, pero que no todos pertenecen al Coro Silente “Oficial” si no al Coro Silente de su iglesia local. Es el caso de los *hermanos* intérpretes que conocí en la Iglesia de “El Peñón” en Iztapalapa.

Los Silentes de la iglesia del Peñón aparecen cuando el *hermano* David L, quien ya era un intérprete oficial en LDM y miembro del Coro Silente, comienza a instruir como interprete a su hermana Jedidiah L, quien a su vez, comenzó a compartir las lecciones de su hermano con un par de *hermanas* amigas suyas. Jedidiah L recibió una preparación completa por parte de su hermano, al grado en que ella también fue certificada por LDM como interprete oficial. Previo a la partida de su hermano a cumplir su labor de misionero como Obrero de Luz del Mundo, ambos decidieron involucrar a los jóvenes de la Iglesia del Peñón en un “Taller” de LSM, con el objetivo de formar nuevos intérpretes para la cada vez más creciente comunidad de *hermanos* sordos en Luz del Mundo.

De acuerdo con algunas declaraciones tanto de Jedidiah L y David L, prácticas similares ocurren en otro par de iglesias donde existen también *hermanos* intérpretes, sin embargo la iglesia del Peñón es la que tiene hasta el momento una participación más activa de sus miembros, quienes han decidido convertirse en intérpretes, lo que les ha permitido formar un pequeño grupo coral silente, digamos, una “subdivisión” del oficial.

**Hermanos Sordos e Intérpretes de 3 distintos templos de la Iglesia Luz del Mundo con los que interactúe de Nov-2015 a Feb-2016, algunos de ellos pertenecen al Coro Oficial de Silentes.**

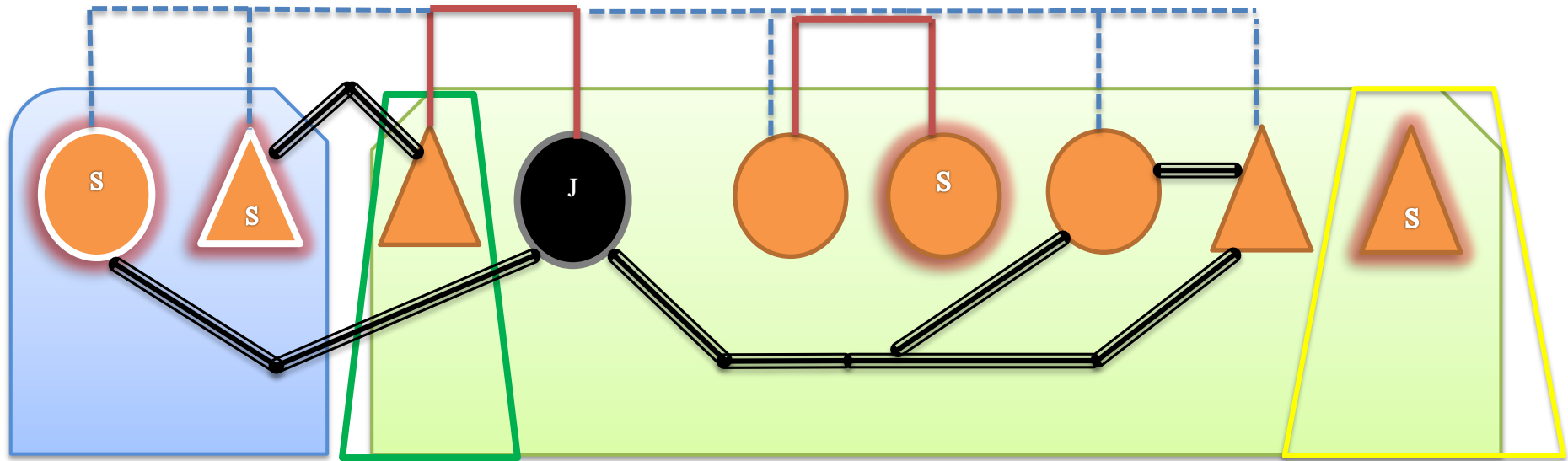

	Jeddidia L (Ego)
	Hermanos Interpretes
	Hermanos Sordos
	Germanidad

	Hermanos que pertenecen al coro Silente Oficial
	Iglesia de LLDM Puebla
	Iglesia de LLDM Guadalajara HP
	Iglesia de LLDM "El peñón" Iztapalapa CDMX

	Amistad estrecha
	Iglesia de LLDM en Mendoza Argentina

Por otro lado y tratando de complementar el panorama sobre el tema de los grupos de personas con discapacidad dentro de las iglesias de LDM, me gustaría mencionar que desde mis primeras observaciones en la iglesia de LLDM Vallejo, me percaté que las personas que son usuarias de silla de ruedas, al llegar al templo se les coloca/acomoda cerca de las puertas de acceso y salida. De acuerdo a los testimonios de distintos informantes<sup>45</sup>, lo mismo ocurre en la mayoría de los templos en LDM, incluido el de Hermosa Provincia. Como lo mencioné párrafos atrás y siguiendo los conceptos de Turner, los ritos en la festividad de Santa Cena propicia un acercamiento más dinámico entre miembros, de los cuales los discapacitados no son excluidos y por tanto significa una oportunidad que siendo bien aprovechada puede ser inclusiva aun posterior al ritual donde la fase *liminal* que cruzan los Sordos/Silentes en LDM se desdibuja lentamente, en comparación con otros individuos que tienen diferente discapacidad., lo que me llevó a plantear la primera de mis hipótesis: ¿Podría ser ésta experiencia una suerte de llave a la inclusión en estructuras social cotidiana?

Los hermanos con discapacidad motriz que asisten a los templos de LDM, son otro grupo de interés al que dediqué tiempo de observación. Aunque están ubicados muy estrechamente en un espacio que podríamos decir: “se ha designado” para los usuarios de silla de ruedas, la interacción entre ellos carece de los lazos o redes que caracterizan al grupo de sordos. No pretendo decir con esto que no se generen redes de solidaridad o amistad las cuales caracterizan en general a toda la comunidad, sino que, no existe un elemento que uniforme o logre condensarlos como grupo. Por tanto, se trata de un segmento de miembros de ésta comunidad cristiana que tiene la posibilidad de lograr constituirse como grupo, pero que, -como veremos más adelante- necesita de personajes nodales que interaccionen de manera sensible, siguiendo un poco el modelo del grupo Silente, donde los señantes (intérpretes) y sus familias interactúan con una visión integradora con sus *hermanos* hipoacústicos o Sordos.

Si bien mis observaciones y entrevistas me han prestado material para declarar que es posible formar un grupo sólido y con una identidad propia (como el caso de Silentes) el

---

<sup>45</sup> Diario de campo, Nov 2015.

cual este conformado por *hermanos* con discapacidad motriz usuarios de silla de ruedas, siendo ésta condición la unificación entre sus distintas deficiencias, las cuales pueden ser amputaciones, falta de desarrollo en sus extremidades o alteraciones físicas en su columna vertebral, etc. Al ser todos usuarios de silla de ruedas, y teniendo un espacio designado, dentro de los templos, su participación podría extenderse y no limitarse a ser únicamente participes de ritos de sanación.<sup>46</sup>

El resto de discapacidades, psicosocial, intelectual, múltiple, motriz grave y ciega, representan condiciones que aún no han sido concientizadas por el grueso de feligreses en LDM, como lo son las dos ya revisadas; sino que únicamente por los familiares de los *hermanos* que viven con alguna de estas discapacidades puedo hacer referencia a pequeños grupos nucleares, aun sin peso significativo dentro de la comunidad de LDM en comparación con los dos ya mencionados, las observaciones y testimonios en los que más adelante acentuaremos denotaran que existen limitantes en algunos rituales y tareas para los HcD que viven con este tipo de condiciones.

---

<sup>46</sup> Uno de los principales rituales de sanación que existe dentro de LDM es el ritual de imposición de manos se conoce también como “Presentación de enfermos” el cual es una alternativa de sanación, puede ser de dos formas 1) Se realiza una oración comunitaria para ayudar y rogar salud en beneficio de algún adepto; o bien 2) al final del culto religiosos un par o un trio de “hermanos consagrados” imponen sus manos en los hombros o cabeza del “Enfermo” previo a la unción de aceite de Oliva, mientras realizan una ferviente oración con suplicas de ayuda a la salud del adepto comúnmente estas oraciones/suplicas van acompañadas de glosolalia.

## 2.2 La comunidad de LLDM en CDMX y la discapacidad.

Analizar la problemática de la PcD o en nuestro caso el del HcD no solo es tener en cuenta lo que implica ser discapacitado o lo que él/ella hace, sino también observar y conocer su entorno, ¿Con quién es...? ¿Con quién hace...? Así que lleve conmigo éstas dos preguntas a tres templos de LDM en la CDMX.

La investigación de trabajo de campo se desarrolló en tres locaciones, todas en la Ciudad de México<sup>47</sup>. La primera parte de la etnografía fue realizada dentro de la sede/templo de LLDM de la Col. Vallejo<sup>48</sup>, El templo de la Colonia Vallejo es el más grande de esta asociación religiosa en la Ciudad de México, tiene capacidad para albergar 1500 personas sentadas, los días domingos asisten entre 1000 y 1200 personas. Elegí comenzar mi trabajo de campo aquí porque el reto en un inicio era encontrar un grupo religioso con un número de miembros significativo apostando hallar en él una cantidad mayor a dos personas con discapacidad que fungieran como informantes<sup>49</sup>.

El trabajo dentro de LLDM Vallejo lo divido en tres etapas.

- Etapa1: Presentación, hacer contactos y planificar un censo.

Mi primer informante fue el Hno. Santos, es un *hermano* de los llamados *Consagrados*<sup>50</sup> que tiene un cargo de visitar a los miembros que se encuentran enfermos o que se han ausentado por periodos largos de la iglesia, buscando su reinserción, el grupo al que pertenece es conocido como “Grupo de Restauración” el Hno. Santos siempre busco mi conversión desde un principio, pero después de varias negociaciones con él y explicando los motivos reales de mi asistencia al templo, me llevo a conocer al ministro, el Pastor Miguel González para formalizar el permiso de investigación. Una vez que me presente con el pastor y solicite licencia para mis observaciones note que ambos mostraron un interés por

---

<sup>47</sup> Una entidad con 8, 783,909 personas con algún tipo de discapacidad según el INEGI en su último Censo de Población y Vivienda 2010. Y en su Tabulador de Cuestionario Ampliado (11/05/2011).

<sup>48</sup> Ubicado a 2 calles del metro la Raza, es un icono de la delegación G.A.M gracias a la peculiar arquitectura que caracteriza a los templos de LLDM.

<sup>49</sup> Los otros 2 espacios o grupos donde se consideró hacer etnografía fueron el grupo Amistad Cristiana Para Sordos del D.F. y en Departamento de Catequesis Especial de la Sección Diocesana de Evangelización y Catequesis (SEDEC) de la Arquidiócesis de Guadalajara (México)

<sup>50</sup> Hermanos que sin ser Obreros tienen responsabilidades similares, podría decirse “personal de confianza” si hacemos un símil con una empresa.

el proyecto y me facilitaron el acercarme a todos los miembros de la Iglesia. Los aportes más relevantes de estos dos informantes fueron los discursos que realizaron durante los servicios de culto u oraciones. Cuando un *hermano* dirige el culto y más aun tratándose de un Pastor Encargado, como lo es el *hermano* Miguel, el discurso que emiten es percibido por el resto de la feligresía, no como una vaga opinión, si no como “Palabra Santa”, ya que el “Espíritu de Dios” es quien usa sus bocas para hacer llegar su mensaje a todos. Algunos de estos mensajes que considero más importantes ya que modificaron cuestionamientos e hipótesis que tenía en un principio y encaminaron mis preguntas de entrevista fueron por ejemplo: El Testimonio sobre un paralitico converso, al que como condición para bautizarlo se le pidió que llegara “por su propio pie al templo” un mes después de su bautismo en agua, ésta persona fallece a causa de un cáncer que padecía.

*Sus últimos días los vivió con una paz y tranquilidad, dejando en segundo término sus preocupaciones de salud al aceptar a Cristo y a su Apóstol, confiando en su salvación. (Hno. Santos, Diario de Campo 6/Jul/2015)*

Aquí dos cosas muy puntuales me llamaron la atención, la primera fue la condición que le ofrecieron al paralitico para bautizarlo digamos “de manera Extraordinaria” ya que los próximos bautismos distaban y su enfermedad (cáncer), amenazaba con empeorar su salud y quizá no llegar a la fecha oficial u ordinaria. Convirtiéndose así en un acto benevolente pero a la vez retorico al no tomar en cuenta su condición de discapacitado. Ya que él tenía que hacer el esfuerzo de llegar solo “por su propio pie” al interior del templo; situación que a su vez tiene tintes muy marcados de devoción, de liminalidad, pero también de incomprensión a la condición con la que esta persona vivía porque: ¿Qué hubiese pasado si no lograra el cometido de llegar con su propio pie al templo, o si su estado empeorara tras el esfuerzo? Lo que nos orilla al segundo punto, ¿La salvación del alma de la PcD o HcD se ve condicionada al esfuerzo de empatar con el juicio de los “normales” que pasaría si alguien en condición de discapacidad grave “acepta a Cristo y a su Apóstol” pero no tiene forma de expresar o demostrar tal aceptación ante quién valora su esfuerzo?, ¿Cuáles serían los parámetros? Otra declaración:

*El cristianismo es sinónimo de trabajo, no de pasividad...trabajo también es visitar a los enfermos y necesitados lo cual es agradable a Dios. (Hno. Miguel, Discurso en escuela Dominical diario de campo 13/Sep/2015).*



Tras este mensaje surgió el cuestionamiento: ¿Un miembro con discapacidad es visto como un pasivo/inactivo o como alguien incapaz de trabajar para Dios? Me gustaría finalizar estas declaraciones recopiladas y que ejemplificaron el tono en el que se fue desarrollando la etnografía con una cita del 27 de Septiembre. La cual me abrió nuevos cuestionamientos.

*El que tengamos nueva administración (la de Naasón Joaquín) hay cosas que no cambian, no cambian porque es la misma enseñanza, la misma doctrina... en la sociedad y dentro de la iglesia a través de los años hemos visto muchos cambios, la vestimenta, las leyes constitucionales, eso no implica que si ellas cambian, las leyes de dios cambien... los cambios positivos si han permeado y se aplican al servicio de Dios. Esta es la diferencia entre libertad y libertinaje, saber tomar el bien y no ocupar esa libertad como pretexto para lo malo<sup>51</sup>. (Hno. Miguel, Escuela Dominical diario de Campo 27/Sep/2015)*

Pese a que en esta declaración se estaban refiriendo a los posibles “futuros cambios administrativos”, la apertura de nuevos ministerios, nuevos proyectos, etc. También se dejó en claro que las uniones homosexuales no están contempladas... Fue éste discurso el que me dio la base para comenzar a poner atención en estos “pequeños” cambios internos. Ya que cuando presente el proyecto al Hno. Miguel fue muy bien recibido, trabajar con éste segmento de la diversidad es “bien visto”, es como lo mencionó con sus propias palabras posteriormente en una entrevista *Algo positivo*<sup>52</sup>. Esto me motivo a seguir indagando qué segmentos o grupos que en un pasado estaban excluidos o relegados pueden en esta “nueva administración” cambiar de posición y jugar nuevos roles.

Tras un periodo que implicó acudir continuamente a las Oraciones y ganarme la confianza del Ministro Encargado y de algunos miembros, En mis primeras observaciones y entrevistas, las historias de vida que fueron brotando por si solas eran de aquellos individuos que la comunidad reconocía y ubicaba, más que por su discapacidad -que sin duda es exteriorizada-, por sus obras y trabajo; es así, que elegí enfocar la etnografía en historias de feligreses con discapacidad que fueran activamente participes de las labores, oficios y deberes que son propios de un creyente activo.

---

<sup>51</sup> Refiriéndose a las uniones del mismo sexo

<sup>52</sup> Diario de Campo 4/ Oct/2016

- Etapa 2 : Censo

Consideré hacer la petición para iniciar un segundo paso de la investigación. El cual me abriría el camino para trabajar directamente con la población que me interesaba, fue así que la propuesta de un censo para saber cuántas personas con discapacidad existen en la feligresía de Vallejo se llevó a cabo.

Mi intención de realizar un buen censo fue un ejercicio “fallido” pero que aportó muchos datos. En primer lugar consideré que la mejor manera de hacerlo era lanzar una convocatoria o invitación el Día Domingo finalizando la escuela Dominical. Esta propuesta fue evaluada por el Ministro, pero aun no tenía la suficiente confianza en mi persona para realizar tal empresa. Por lo que sugirió que fuesen los Jefes de Grupo quienes realizaran el censo. Acepté las condiciones, preparé preguntas básicas para recabar información, edad, tipo de discapacidad, etc. Y consideré preparar de igual modo, información sobre “Qué es la discapacidad”, en caso de que surgieran dudas al respecto de “A quién sí” y “A quién no” entregar el cuestionario. Y efectivamente, tras una junta con los Jefes de Grupo las dudas abundaron.

*-Tengo en mi grupo un joven con labio leporino ¿Eso es discapacidad?*

*-En mi grupo hay 2 hermanas ya muy grandes, pero si caminan pero ya no aguantan mucho necesitan usar silla de ruedas ¿También ellas deberían llenar el cuestionario?*

*-En mi grupo hay un hermano que ya no se levanta pero es por su enfermedad tiene leucemia ¿Es discapacidad? (Diario de Campo 15/Oct/2016)*

A la par de las preguntas y tras mis aclaraciones, sobre que es una discapacidad y la importancia de contar con esa información aparecieron comentarios muy valiosos como el de la jefa del grupo de niños una *hermana* joven con apariencia menor a 30 años interrumpe y dice:

*-Es que tiene razón el hermano (Yo)... lo que primero hace falta es informar a los hermanos, yo tengo una hija que nació sorda y ciega y con muchos problemas [...] Mi hija estuvo en un CRIT ahí me la ayudaron mucho; y yo también aprendí, me di cuenta y acepte que mi hija si tenía algo y que lo que tenía mi hija tenía solución. Ahora ya camina y habla bien, mírela... al principio no sabía qué tenía mi hija, ahorita ya está mejor con sus operaciones sus terapias y con la ayuda de Dios. Pero si, me doy cuenta de que hay hermanas que por pena o no sé porque, no se informan, y sus niños así se quedan, ellas no hacen nada.”*

Enseguida otra jefa de grupo añade:

*-en mi grupo hay una hermana que tiene 2 hijos y sé que están enfermos, pero no sé de qué...*

Pregunta el *hermano* Miguel:

*- ¿Son niños también?*

*-No -responde ella- ... su hijo más grande es un joven como de 25 años antes lo traía a la iglesia pero ahora ya no lo trae, es que no sé qué tenga, parece como Síndrome de Down ¿Es eso una discapacidad no?*

*- Si (le conteste)*

Me responde de nuevo la misma *hermana*:

*- Es que es lo que no entiendo, no sé por qué le da pena, y a mí también me da pena entregarle la hoja, no sé si quiera hablar de eso, no se me hace justo para sus hijos que los aleje de la iglesia.*

El hermano Miguel contesta:

*...De hecho en las preguntas del censo aparece si el hermano es bautizado o si recibió el espíritu, pero en el caso de estos hermanos, por ejemplo, si tienen síndrome de Down, ellos no se han corrompido, no hay pecado en ellos, muchos de ellos no necesitan bautizarse, se mantienen limpios como niños, aunque no hay problema si así lo desean. Creo que esta pregunta no es necesaria contestarla, además, ya había acordado con Samuel que la información de esas 2 preguntas sería de control interno. (Diario de campo, 15/Oct/2015)*

Las palabras del *Hermano* Miguel me sorprendieron e hicieron que nuevas dudas broten en cuanto a este ideal del “Ángel en casa”<sup>53</sup>, o de que los niños con alguna deficiencia son ángeles o “seres sin pecado”<sup>54</sup>. Ya se dará la oportunidad para despejar estas dudas en el siguiente capítulo.

---

<sup>53</sup>. “El Ángel en casa” Es un concepto que los propios discapacitados están tratando de erradicar, es un tipo de discriminación positiva, que obstaculiza la verdadera equidad e igualdad, lo grave de este tipo de discriminación positiva es que inicia en la familia y puede extenderse a otros entornos sociales, en los que el individuo tratado de esa forma no sabe cómo afrontar los retos y puede sufrir nuevas formas de discriminación e incluso violencia

<sup>54</sup> Argumentos similares provenientes del seno de agrupaciones del movimiento *New Age*, han hecho eco en distintos ámbitos, de la psiquiatría y la psicología, la aparición de los denominados niños Índigo, los nueva era sostienen que estos niños poseen habilidades paranormales, tales como la telepatía o la capacidad de leer la mente, un tipo de evolución espiritual, mientras que los más moderados afirman que lo que diferencia a un niño índigo de uno que no lo es son rasgos más convencionales, como una mayor capacidad de empatía o una creatividad incrementada. Fuera del *New Age* las reacciones paternas que surgen frente a la psicopedagogía y psiquiatría modernas sobre el tema de los niños Índigo, se traducen como una forma de alivio ante el

Posterior a esa junta consideré un periodo de 2 semanas para finalizar el censo. La sorpresa fue que justo el segundo fin de semana solo tenía 5 hojas contestadas. El censo duró más de lo programado. Debido a situaciones no contempladas al inicio de la propuesta de censar a esta población. Una dificultad fue que los jefes de grupo tienen mayor posibilidad de contactarse con los integrantes de sus grupos cada 8 días, los domingos por la mañana. Por tanto, se alargó la entrega y devolución de las hojas. Sin embargo, este dato nos ayuda a saber que el domingo, día de mayor afluencia en el templo, es el día que también los discapacitados y sus familiares asisten, esto nos encamina a visibilizar dos situaciones.

1) El encuentro multitudinario del día domingo en la Iglesia de Vallejo hace visible ante los demás miembros de la iglesia la problemática del discapacitado, es decir, es del conocimiento de la comunidad la forma de vida que el individuo en cuestión lleva, ya que su discapacidad se exterioriza. Es por ejemplo el caso del *Hno. Heli G*, un *hermano* con ceguera y sordera a consecuencia de una diabetes mal cuidada, y que todos los domingos se levanta a ofrendar guiado por alguno de sus dos hijos. Los *hermanos* me decían:

*Hay un hermano ciego que deberías de entrevistar es de la familia de los.... Pero la verdad no sé por qué está ciego por que el no nació así. (Diario de Campo, 18/Oct/2015)*

2) El inconveniente está, en que ésta misma multitud es la que mantiene en una especie de “anonimato” a los hermanos discapacitados, caso contrario al que observe en Peñón y que más adelante explicaré. Considero que esto se debe en gran parte a que la convivencia posterior al servicio religioso es de carácter familiar. Solo los encargados de grupo y el ministro, son quienes en ocasiones se acercan a socializar y muestran un interés para con estos miembros, convirtiéndose así en personajes nodales que pueden articular distintas situaciones que competen a una familia y a otra.

El resto de la comunidad solo socializa brevemente, por lo que no profundiza en las necesidades o problemas del otro, simplemente se crea un imaginario de lo que pasa con ellos, y por las pláticas realizadas con distintos miembros, muchas veces ese imaginario dista por mucho de la realidad en la que estos hermanos con discapacidad viven. Tomando

---

pánico moral que surge en los padres al tener que enfrentar una terapia psiquiátrica medicada para sus niños. También el detonante de nombrar a un niño como: “Índigo” podría derivarse del rechazo a diagnósticos de psicopatologías polémicas, cuando éstas, son adjudicadas a los hijos, especialmente ante casos de, autismo y síndrome de déficit atención o esquizofrenia infantil, aligerando así la carga simbólica que implica tener que tratarlos con terapias, medicaciones, etc.

de nuevo el caso del *hermano*. Heli G, quien en apariencia es solo “un ciego”, pero que realmente se trata de una persona con discapacidad múltiple a causa de ser diabético, Heli G, ha desarrollado ceguera, sordera y también un daño hepático que lo ha llevado a ser dializado y por tanto a una restricción de movimiento.

El desconocimiento de las otras discapacidades del *hermano* Heli G puede generar inaccesibilidad a sucesos de gran impacto a la comunidad a la que pertenece o desfasarlo de los mismos, caso aparte los riesgos a su salud que también pueden ir ligados al desconocimiento de los familiares y amistades. Igualmente el caso del *hermano* Mariano quien para la mayoría de los *hermanos* era un joven que “está mal de la cabeza” o “con problemas de aprendizaje”, expresiones que me hicieron pensar que Mariano era una PcD intelectual; y por el contrario, es una PcD psicosocial.

Mis visitas al templo y las observaciones me revelaron a personas con distintas discapacidades, que no pertenecen a ningún grupo, por lo que tuve que ser yo quien entregara las hojas del censo. Aprovechando la oportunidad trataba de hacer pláticas informales en torno a cómo era su arribo y retirada cuando visitaban el templo, sobre sus familiares o a que se dedicaban. Al finalizar la entrega de los cuestionarios la información que me arrojó el censo es la siguiente:

**-A)** En total contabilicé 23 personas con discapacidad,

**-B)** En todas las encuestas entregadas, fue un familiar quien asistió el llenado de las hojas, aun cuando varios de los discapacitados censados no tienen discapacidad motriz en sus miembros superiores. Lo cual me lleva a cuestionarme ¿Qué tan dependientes son las personas censadas a sus familiares? , ¿Si la ayuda que les brindan sus familiares es correcta?, ¿Si Estamos ante una especie de “sobre protección” o incredulidad por parte del familiar de que el discapacitado sea incapaz de realizar una tarea tan simple como el llenado de una hoja? Lo relevante aquí es: ¿Qué tan capaces serian entonces de llevar a cabo una tarea concerniente a su vida como cristianos? Las cuales han sido dictadas o mejor dicho, se ha hecho el exhorto para que “Todos”, traten de realizar, como el tema de la Evangelización: “predicarle a otro igual a mí”.

- C) Aunque es un número pequeño de personas los hermanos con discapacidad que pertenecen al templo de Vallejo, la mitad de los censados viven con discapacidades graves, como: Parálisis en más del 50% de su cuerpo, o bien, discapacidad múltiple aunada a enfermedades crónicas”. El resto tiene discapacidades de un “rango menor”. Pero se encuentran sin empleo o con empleos informales.

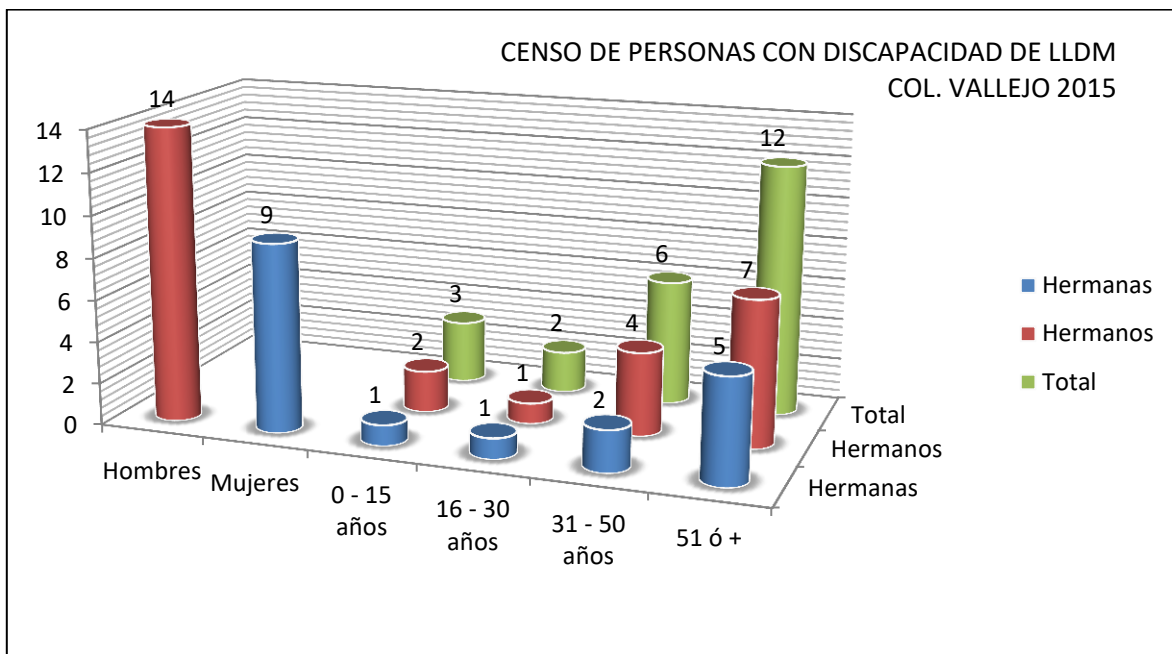

D) Otro punto sumamente importante es la accesibilidad al templo. Asisten regularmente 11 personas que necesitan de apoyo para caminar y subir escaleras. La rampa de discapacitados esta por desgracia en una zona invadida por comerciantes. Los testimonios recabados de los *hermanos* que usan silla de ruedas son similares: un tipo de incomodidad y pena al sentirse “estorbos” o causar “molestia” al pedir ayuda para subir y bajar las escaleras, el trato de algunos *hermanos* de “indiferencia” a su citación también fue el segundo comentario que destaco como similar en sus declaraciones. Así fue el caso de los 3 usuarios de silla de ruedas que me comentaron casi las mismas palabras:

*Mira, a mime da coraje que nosotros llegamos a la iglesia y mejor los gentiles nos ayudan, bueno me ayudan a cargar la silla por las escaleras, y los hermanos se quedan ahí viendo...*

O el del *Hno.* Jorge M. quien tras su falta de solvencia económica a consecuencia de su discapacidad expresa:

*Ya estoy cansado de promesas, mire, el Hermano "X" me prometió ayudarme, según trabaja en un hospital de rehabilitación y nunca me consiguió el acceso, mejor las clínicas del seguro popular ya me están atendiendo, después otro hermano me dijo que me conseguía una prótesis... y nada. Entonces yo ya me cansé de promesas, Otros hermanos me dicen que me opere los ojos pero ¿Con que dinero? Yo no quiero que me vean como una molestia si les nace ayudarme que de verdad lo hagan, no es un compromiso a la fuerza o de malas para que después lo terminen olvidando. (Diario de Campo, 25/Oct/2015)*

- Etapa 3: Conexión de LLDM Vallejo con otras iglesias de LLDM en la ciudad.

Durante el proceso del censo conocí al *hermano* Mariano, uno de los 2 personajes a los que según los *hermanos* de Vallejo “tenía que conocer”. En Luz Del Mundo existen 2 tipos de iglesias las “Obras” y los templos, por ejemplo en la zona de las delegaciones G.A.M y Cuauhtémoc existen 12 obras y 3 templos el mayor de ellos es Vallejo los hermanos de las Obras y de los otros 2 templos más chicos asisten los jueves y domingos a los cultos de la Iglesia de Vallejo y entre semana a las casas donde si improvisa un lugar para llevar a cabo el servicio religioso. Mariano de 40 años quien me fue presentado como “Un chico con discapacidad intelectual” y al cual seguí muy de cerca, pertenece a la Obra de Tepito y por tanto a la feligresía de Vallejo. Desde que lo conocí dude de aquel tipo de discapacidad con el que me fue presentado. Y fue a inicios del 2016 que un nuevo diagnostico corroboró las dudas que no solo yo, si no el mismo Mariano tenía sobre su condición, la discapacidad de Mariano es psicosocial. Su caso es un claro ejemplo de la confusión que provoca la desinformación existente en nuestro país en materia de discapacidad. Sin embargo, Mariano ha desempeñado distintos trabajos dentro de la iglesia y la condición de su discapacidad le ha generado tanto problemas como reconocimiento.

El *Hno.* Mariano siempre asiste al culto que se realiza a las 5:00AM en la iglesia de Vallejo, camina aproximadamente 20 min desde Tepito hasta el templo de Vallejo. La oración de 5:00 AM o “la de cinco” es el primer culto del día en las iglesias de LLDM. Cuando el *hermano* Mariano sale del culto siempre porta un gafete que otorga la secretaria de salud a aquellas personas que tienen alguna discapacidad. Una identificación que en teoría otorga múltiples “beneficios” pero que si nos detenemos a ver qué sucede, con quien lo porta, nos damos cuenta de que es más parecido a un arma de doble filo. Ya que quienes rodean al portador terminan eligiendo dos caminos. Ya sea: El de las prácticas de inclusión con calzador o a la fuerza. Ejemplificadas con el clásico: “A perdón, no sabía que eras.....”

¿Y qué si no lo fuera?! Éste camino de la discriminación positiva, es tan común que ni siquiera nos damos cuenta cuando ya vamos en él. El otro camino es la reproducción de estereotipos, la desinformación, etc. La exclusión abierta y sus prácticas son lo que también se pueden esperar cuando uno de estos gafetes aparece colgando de alguna persona. Uno de mis informantes alguna vez me comentó esto sobre Mariano:

*El Marianito es muy chambeador... es un caso, es muy chambeador, pero muy necio, es que... ¿Yo no sé qué tenga, cuál es su discapacidad según?*

*Porque luego bien que sabe lo que hace, una vez nos quedamos 4 hermanos a cuidar y nos empezó a cotorrear... nosotros le seguimos el juego hasta que salió un comentario que hizo que se pusiera triste y lo dejamos de molestar, no sabemos si dejarlo solo o acompañarlo, por ejemplo una vez lo dejamos solo, fuimos a dejar unas cosas en camioneta; y en la casa pastoral estaban remodelando la sala y el cuarto donde se hospeda el Apóstol de Dios cuando nos visita, y pues, los muebles del apóstol son de calidad, son muebles buenos, entonces al Mariano se le hizo fácil sacar uno de esos sillones para acostarse, ya cuando llegamos vimos sillas y el sillón del apóstol afuera en la intemperie nosotros hasta los habíamos cubierto con una tela y hule, y que preguntamos ¿Quién sacó estas sillas?! Y pues ya, que se sale el Mariano y dice: “Es que están bien cómodas uno descansa bien rico”*

*Entonces es ahí donde yo me pregunto ¿Es o se hace? Por qué ni modo que no sepa que esas cosas son del Apóstol. (Diario de Campo 2/Nov/2015)*

El hermano Mariano y su Madre adoptiva, en entrevistas a profundidad me comentaron en diversas ocasiones que la incomprensión y las burlas ya formaban parte de la cotidianidad en diversos espacios en los que Mariano interactúa con otras personas, incluida la Iglesia; aunque el peor sitio donde Mariano recibió exclusión e incomprensión fue dentro de su propia familia consanguínea. Sin embargo, no podemos generalizar su vida como una tragedia, ya que también ha encontrado personas que de alguna manera u otra han intervenido en su formación, evitando que sea dependiente de un cuidador o que caiga en la reclusión u en alguna hospitalización psiquiátrica. Sin duda, aunque Mariano ha tenido la suerte de cruzar en su camino con jefes o compañeros de trabajo que lo han aconsejado y lo han tratado de forma incluyente, la experiencia que ha marcado un parte aguas en la forma en que él se siente incluido fue su conversión religiosa a LDM y su adopción por parte de la hermana Juana A. Así lo narra ella:

*Al principio cuando yo supe de Mariano por primera vez, Mariano no aceptaba por completo la doctrina, mi marido era el que lo jalaba. Y yo tampoco lo aceptaba cien por ciento en la casa, yo decía ¿Quién es?, ¿Cómo...de dónde viene? Yo tenía mis hijos chicos. Desconfié de él no por su enfermedad, sino por ser alguien a quien no conocía... con el*



*tiempo lo fuimos conociendo, yo no vi cuando se bautizó, pero me dijo mi marido “Ya se bautizó Mariano” y eso nos enorgulleció... Luego me dicen a mí: “Y no te da miedo” (vivir con él) les digo: No porque él es bien humilde. Yo siempre trato de encaminarlo a la doctrina, le digo: Tú eres un varón, porque luego la gente lo insulta y yo le digo: Es que tú eres un Varón de Dios, un varón que estas en la iglesia y tienes otro conocimiento. Entonces él se reanima, en la doctrina reacciona muy bien. (Diario de campo, 3/Nov/2015)*

El Hno. Mariano estuvo en un periodo de transición difícil, tras abandonar a su familia consanguínea que abusaba de su condición e integrarse a esta familia espiritual y adoptiva. Tuvo periodos de crisis que lo llevaron a probar suerte en solitario en distintos Estados de la república, en donde siempre encontró consuelo con los Ministros de LDM. Cuando regresó a casa de la Hna. Juana A. Quien tiene 3 hijos, un varón y dos mujeres, una de ellas con discapacidad Intelectual y que actualmente tiene 20 años. Mariano dijo sentirse mejor, “más comprendido” y más sensato en sus planes y anhelos, en una entrevista me comentó:

*Yo en un tiempo fui maldoso, Dios me está cambiando para ser bondadoso, Dios me está transformando poco a poco, poco a poco. Es lo que yo le pido a dios que me haga consagrado por aquellos inocentes (Su hermana adoptiva y sus compañeros de la escuela de Jóvenes con discapacidad) que yo esté en oración constantemente pidiendo por ellos. (Diario de campo 3/nov/2015)*

La convivencia con su hermana adoptiva quien vive con discapacidad intelectual, con su madre adoptiva quien es viuda y el entorno barrial de Tepito, podrían hacernos pensar que llevar una vida con discapacidad psicosocial estaría llena de barreras; sin embargo Mariano es el ejemplo que rompe con nuestros estereotipos , el *hermano* Mariano y su familia adoptiva son conocidos en el barrio, no son molestados, Mariano incluso me llego a comentar como se ha animado a predicar a un par de comerciantes dentro del barrio. A diferencia de lo que vi en el Templo de Vallejo, los 14 miembros que conforman la obra de Tepito, conviven de manera más cercana a Mariano y a su Hermana adoptiva; terminando los servicios religiosos forman un cotilleo en el que las noticias del barrio y las de la iglesia fluyen por igual y todos participan dando opiniones, haciendo comentarios serios o pequeñas bromas. Sin embargo, veo que algunos tratan a Mariano y a su hermana adoptiva como si fueran niños, los incluyen, pero titubean el dar por sentado que entendieron las cosas, ellos (Mariano y Elisa) también se asumen en ese roll participativo pero siempre atado a la aprobación o a la explicación extensa que en ocasiones lleva a la desesperación del receptor del mensaje. En resumen, podría decir que a diferencia de Vallejo, en la obra de Tepito existen las condiciones para una convivencia inclusiva, antes, durante y posterior

al servicio religioso; solo falta un poco de información y tolerancia para que las participaciones de los dos miembros HcD que aquí conviven sean completamente equitativa.

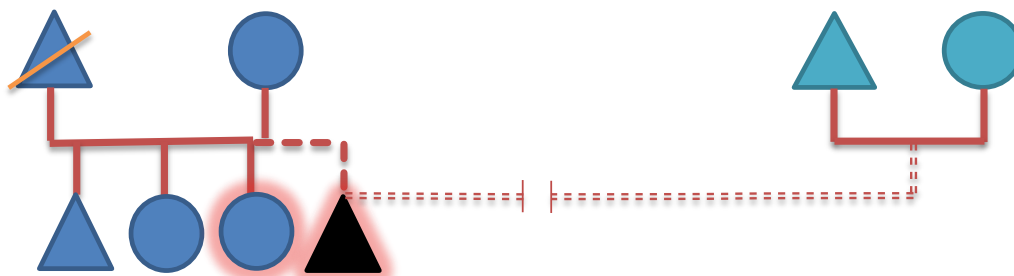

### GENEALOGÍA DEL *HERMANO* MARIANO

	Ego ( <i>Hno.</i> Mariano)		Adopción
	Finado		Relación conflictiva
	Hermana adoptiva con discapacidad		Ruptura

Entre mis asistencias al templo de Vallejo y la obra de Tepito por fin formalicé el contacto con la *hermana* Jedidiah L. quien me invito al templo del Peñón, ubicado a unos 10 min del metro Peñón Viejo, en la Delegación Iztapalapa, para observar los “ensayos” del Coro Silente del Peñón. Desde mi primera visita me impresiono la juventud de estos *hermanos*, ellos sin notarlo improvisaron una escuela de LSM, el fin con el que hacen estos “ensayos” es para convertirse en intérpretes para las festividades más grandes de LLDM como la Santa Cena. El grupo de 8 jóvenes y 3 niños practica de 40 a 60 min dos veces por semana previo al servicio religioso de las 6:00PM, esto sin contar que una vez por semana también ensayan tratando de traducir el servicio religioso en tiempo real.

Los primeros cursos eran impartidos por David L. hermano consanguíneo de Jeddiah, tras su partida a Argentina como parte de su formación como Ministro Obrero. David dejó a su hermana al cargo de esta suerte de “escuelita”, utilizo esta palabra porque realmente el espacio y la actitud de enseñanza de Jedidiah son propios de un salón de clases. Jeddiah a pesar de su juventud tiene ya algunos años de experiencia como interprete oficial, su nivel de LSM podría colocarse en avanzado, el dominio de esta lengua le ha permitido convertirse en un personaje nodal entre sordos, señantes y escuchas<sup>55</sup>.

El coro Silente se ha formado una buena reputación dentro de la iglesia LDM, pregunté a una de las jóvenes que se prepara para acreditarse como interprete oficial y que también forma parte del Coro oficial Silente, su nombre es Sama, cuando le pregunte si existía un “beneficio” al ser miembro de este coro ella me comentó :

*Más que beneficios son bendiciones, tuvimos la bendición de pasar a ver el cuerpo del Varón de Dios Samuel Joaquín en su funeral hace 1 año, [...] a los sordos les dan pases para los comedores de la fundación Elisa<sup>56</sup>*

La buena organización existente entre los grupos de sordos que ya comentamos en el apartado anterior se refleja con éste testimonio, ningún otro tipo de discapacidad ha levantado tanto interés en los miembros y dirigentes de LDM como lo han logrado los sordos/silentes. Y gran parte de ese “éxito” se debe a la labor que los señantes como

---

<sup>55</sup> *Señante* es el término referente al que conoce el lenguaje de seña y *escucha* al que no es ni sordo, ni *señante*.

<sup>56</sup> 1. Fundación dedicada a dar alimento a migrantes, niños, personas con discapacidad y de escasos recursos, durante las celebraciones de Agosto. Lleva el nombre de la esposa de Samuel Joaquín, Elisa Flores de Joaquín.

Jedidiah y David realizan, ya que de forma fortuita han creado un semillero de tolerancia y de inclusión en el que involucran casi a toda la comunidad de su iglesia local, ya que no sólo los jóvenes que asisten a los “ensayos” aprenden sobre la cultura de la persona con discapacidad auditiva o sorda, si no los padres y otros miembros de la familia se involucran con estas prácticas, así lo atestigüé en mis observaciones:

*Dieron las 6 de la tarde y comenzó el servicio de oración, acompañé a los hermanos a su oración, al terminar el servicio religioso iniciaron un ensayo del canto que están preparando. Me presentaron al director del coro de esa iglesia, él es quien los asesora en el ritmo de los movimientos... Conforme inicia el canto comienzan a señalar a la par de la voz que marca el compás, los niños y los que llevan menos tiempo aprendiendo LSM son guiados por la hermana de Sua que se coloca frente a ellos para que sigan sus señas.*

*Termina el canto y les pido si lo pueden repetir por favor, aceptan, al terminar ellos mismos reconocen que lo hicieron mejor, se auto critican y saltan algunas dudas de como se hace tal o cual movimiento o si faltó alguno. Los padres de los chicos están esperándolos, me percató que ellos también están aprendiendo y comprendiendo algunos movimientos, les dicen: “ibas muy lento” o “te brincaste un pedazo”, el aprendizaje que están adquiriendo se comparte con los padres, quizá de una forma distinta, pero es interesante ver que ya están inmersos en ello. (Diario de Campo 17/nov/2015)*

Lamentablemente cuando utilizo el: “casi toda la comunidad”, queda por entendido que algunos miembros de dicha comunidad no se involucran, por distintas cuestiones que por el momento no abordaremos dentro nuestra discusión, lo interesante es que algunos otros se polarizan involucrándose pero con la intención de obstaculizar o poner barreras a la participación de las personas con discapacidad. Ya daremos cuenta de ello en el tercer capítulo de este trabajo.

Para finalizar ésta parte, podemos resumir que en las iglesias de LDM en la CDMX existe un desconocimiento por gran parte de sus feligreses sobre temas relacionados con los derechos de las personas con discapacidad así como de la educación cívica en materia de inclusión para PcD. Prevalecen dentro del espacio religioso los clichés sociales de minusvalorar a las personas por el aspecto físico o condición física. Por otro lado, quienes están inmersos en el tema ya sea porque tienen a un familiar o ellos viven con alguna discapacidad, se mantienen como actores que a pesar de algunas barreras, promueven la inclusión y la equidad dentro y fuera del espacio religioso y litúrgico.

La tarea inclusiva se aprecia de mejor forma en las iglesias de menor cantidad de miembros. Mientras que en las iglesias con una gran cantidad de miembros, las labores

inclusivas se concentran en personajes nodales como los jefes de grupo o los ministros. Por tanto, entre más sensibilizados se encuentren los jefes de grupo y ministros en incluir a los HcD en las tareas del grupo e interactuar con el resto de sus *hermanos*, más probabilidades de erradicar los imaginarios falsos y suposiciones herradas de la condición de aquellos miembros del grupo religioso que viven con algún tipo de discapacidad.

## II. El pueblo de Israel y el “nuevo Israel” ante la discapacidad.

*“No maldecirás al sordo,  
ni pondrás tropiezo delante del ciego,  
sino que tendrás temor de tu Dios:  
Yo Jehová.”*

*Levítico 19:14*

### 1. El Antiguo Testamento, el Evangelio y la discapacidad.

El libro más leído de todos los tiempos y columna vertebral de la mayoría de los grupos evangélicos, La Santa Biblia, contiene sin duda un pasaje aplicable para cada situación que ocurra en nuestras sociedades occidentales. En el tema de la discapacidad podemos encontrar versículos que la describen como un castigo o una consecuencia derivada de la desobediencia o el pecado. En otros, como una condición que va asociada con la humildad, la pureza de espíritu y la fe.

Si revisamos los libros del Antiguo Testamento, encontraremos que la noción de discapacidad, no dista mucho de la que tenían otras culturas que se desarrollaban en paralelo a la de los descendientes de Abraham. En la mayoría se les eliminaba al nacer imperfecto. Aquellas sociedades, como hoy día, valoraban el cuerpo más que el alma y preferían destruir al bebé o al niño que era ciego, sordo o con algún impedimento de movilidad. Por otro lado, el pueblo de Israel tenía una ley que prohibía el infanticidio, y en general cualquier homicidio, un mandamiento que dicta: “No matarás”. Sin embargo, los Israelitas tenían una serie de restricciones para las personas con discapacidad<sup>57</sup>, aquí uno de los ejemplos más tajantes:

*Y Jehová habló a Moisés, diciendo: 17Habla a Aarón, y dile: Ninguno de tu simiente, por sus generaciones, que tenga algún defecto, se acercará para ofrecer el pan de su Dios.*

---

<sup>57</sup> Entre lo que los Israelitas consideraban discapacidades y que podemos encontrar en el Antiguo Testamento están: La ceguera, la sordera, las discapacidades motrices o “entumecimientos” / “manos secas”, la infertilidad, la vejez, la “locura” y finalmente la lepra.

*Porqué ningún varón en el cual hubiere defecto se acercará; varón ciego, o cojo, o faltar, o sobrado, o varón en el cual hubiere quebradura de pie o rotura de mano, o jorobado, o enano, o que tuviere nube en el ojo, o que tenga sarna, o empeine, o que tenga testículo dañado. Ningún varón de la simiente de Aarón sacerdote, en el cual hubiere defecto, se acercará para ofrecer las ofrendas encendidas de Jehová. Hay defecto en él; no se acercará a ofrecer el pan de su Dios. El pan de su Dios, de lo muy santo y las cosas santificadas, comerá; pero no entrará tras el velo, ni se acercará al altar, por cuanto hay defecto en él; para que no profane mi santuario, porque yo Jehová soy el que los santifico. (Levítico, 21:16-23)*

Y aunque se les consideraba impuros, tenían, digamos, “un mínimo” de derechos, que les permitían permanecer en el pueblo de Israel y no correr la suerte del exterminio que se practicaba en otras sociedades. Esto a consecuencia de un detalle de gran valor para los Israelitas, al fin de cuentas, ellos también eran obra del Señor:

*Y el Jehová le dijo: ¿Quién ha hecho la boca del hombre? ¿O quién hace {al hombre} mudo o sordo, con vista o ciego? ¿No soy yo, Jehová? (Éxodo, 4: 11)*

Inclusive a quien hiciera caso omiso o pensara propasarse, pondría en riesgo su alma y las bendiciones que Dios extendía a los Israelitas.

*Maldito el que redujere el término de su prójimo. Y dirá todo el pueblo: Amén. Maldito el que hiciere errar al ciego en el camino. Y dirá todo el pueblo: Amén (Deuteronomio, 27:17-18)*

Entonces, ¿Era una tragedia ser una persona con discapacidad en el pueblo de Israel o solo se trataba de una impureza que restringía la participación en los cultos y actividades del Templo? La respuesta es poco clara, acabamos de revisar la existencia de un “castigo” a quien presentara abusos contra estas personas, esto nos hace reflexionar en que, sí existían estas “leyes/normas”, eran consecuencia de la existencia de abusos. Pero, ¿Qué opinaban de la discapacidad quienes hacían respetar estas leyes (Sacerdotes y sumos sacerdotes), es decir, los líderes religiosos? Quizá un esbozo a la respuesta la encaminan los siguientes versículos:

*Te herirá el Señor con locura, con ceguera y con turbación de corazón. Y palparás al mediodía, como palpa el ciego en la oscuridad, y no serás prospero en tus caminos: y nunca serás más que oprimido y robado todos los días y no habrá quien te salve. (Deuteronomio 28:28-29)*

Lo que buscaban los líderes religiosos del antiguo Israel era conformar un pueblo perfecto, puro. La discapacidad era sinónimo de impureza y desde entonces se relacionaba a ser parte

de una población en riesgo, en riesgo de ser abusada, de ser abandonada de la mano de Dios.

Con la llegada de Jesús de Nazaret y todo el cambio que desato su presencia, conocida posteriormente como Cristianismo y la consecuente expansión en la predicación del Evangelio, surgió una nueva forma de enfrentar la discapacidad.. Jesús, quien de acuerdo a lo que los apóstoles narran, es un ser que “permanece para siempre”, tiene un sacerdocio inmutable; por lo cual, puede también salvar perpetuamente a los que por él se acercan a Dios, viviendo siempre para interceder por ellos. Jesús representa para los cristianos un nuevo líder espiritual

*[..]santo, inocente, un ser sin mancha, apartado de los pecadores; alguien que no tiene necesidad cada día, como aquellos sumos sacerdotes del Antiguo Testamento, de ofrecer primero sacrificios por sus propios pecados, y luego por los del pueblo; porque esto él lo hizo una vez y para siempre, ofreciéndose a sí mismo (Hebreos 7:24-27).*

Jesús a lo largo de su vida pública, tuvo ocasión de encontrarse con un buen número de personas con discapacidad, recibía y hacia accesible lo sagrado a débiles e indefensos, a personas que hubieran sido excluidos del servicio bajo el Antiguo Testamento (Mateo 4:23; 15:30). En cambio, desde sus primeras predicaciones, las personas con discapacidad eran tenidas como los principales destinatarios de las “Buenas Nuevas”.

*El Espíritu del Señor está sobre mí: Por cuanto me ha unguido para dar buenas nuevas a los pobres: Me ha enviado para sanar a los quebrantados de corazón: Para predicar libertad a los cautivos: Y a los ciegos vista: Para poner en libertad a los quebrantados. (Lucas 4:18)*

Considero que existen dos puntos álgidos dentro de la revolución ideológica que Jesús impone en la interacción entre lo sagrado: la feligresía sin discapacidad y la feligresía con discapacidad. El primero es la esperanza de lograr una mejoría en las condiciones del individuo a través de la fe, que podría en consecuencia, generar un milagro y “normalizar” al individuo:

*Al irse Jesús de allí, dos ciegos le siguieron, gritando y diciendo: ¡Hijo de David, ten misericordia de nosotros! Y después de haber entrado en la casa, se acercaron a Él los ciegos, y Jesús les dijo\*: ¿Creéis que puedo hacer esto? Ellos le respondieron: Sí, Señor. Entonces les tocó los ojos, diciendo: Hágase en vosotros según vuestra fe. Y se les abrieron los ojos. Y Jesús les advirtió rigurosamente, diciendo: Mirad que nadie {lo} sepa. Pero ellos, en cuanto salieron, divulgaron su fama por toda aquella tierra. Y al salir ellos de allí, he aquí, le trajeron un mudo endemoniado. Y después que el demonio había sido expulsado, el mudo habló; y las multitudes se maravillaban, y decían: Jamás se ha visto cosa igual en Israel. (Mateo 9:27-33)*



En segundo lugar, y estimo de importancia más trascendente a nivel social, es que Jesús de Nazaret enseñaba cómo tratar a las personas con discapacidades:

*Dijo también al que le había convidado: Cuando hagas comida o cena, no llames a tus amigos, ni a tus hermanos, ni a tus parientes, ni a vecinos ricos; no sea que ellos a su vez te vuelvan a convidar, y seas recompensado. Mas cuando hagas banquete, llama a los pobres, los mancos, los cojos y los ciegos; y serás bienaventurado; porque ellos no te pueden recompensar, pero te será recompensado en la resurrección de los justos (Lucas 14:12-14).*

Prácticas de esta índole fueron transmitidas a sus discípulos, y teniendo en cuenta la significativa carga de prejuicios que el contexto histórico-social imponía a los discapacitados en esa época, tenemos que reconocer la importancia de la postura de rechazo a continuar con esas prácticas por parte de Jesús llamado el Cristo, sus apóstoles y los conversos/seguidores.

El teólogo y sacerdote Francisco Javier Zuza en un trabajo que habla sobre los desafíos y líneas de acción pastoral para las personas con discapacidad grave, señala cuatro líneas que caracterizaron las acciones de Jesús como alguien que actuó a favor de las personas con condiciones de minusvalía.

*1- Jesús: rechaza y desaprueba duramente la hipocresía de los fariseos, que ponen el sábado por encima de la persona evitando hacer curaciones en sábado. (Marcos3:1-6)*

*2-Rechaza la explicación tradicional que atribuía la discapacidad a un pecado cometido: <<Maestro ¿quién pecó, éste o sus padres, para que naciera ciego?>> (Juan 9:2)*

*3- Manifiesta una extremada sensibilidad hacia las personas que se le acercaran en busca de ayuda o se encontraran en dificultad, mostrando una gran compasión e interés aun en los momentos más difíciles. (Marcos 5:30)*

*4- Entra en relación con la persona en particular y con su situación, responsabilizándola de su vida y de su propio proceso de curación y salvación.*

*(Zuza, 2000:96)*

Este segundo punto nos deja en reflexión la constante pregunta de si ¿Se está hablando en el Evangelio de discapacitados físicos o espirituales? Realmente el Nuevo Testamento lo hace de ambos, en sus relatos alegóricos, Jesús está representando constantemente al alma humana y su miseria. Y equipara la vanidad y el orgullo con condiciones físicas que causan discapacidad o condiciones de minusvalía.

## 2. Líderes y Feligresía de LDM en torno a la discapacidad.

De los tres líderes espirituales que ha tenido LDM a lo largo de su historia, conocidos como Apóstoles o Siervos de Dios, mismos que se les ha reconocido por órganos externos como son los distintos gobiernos de Jalisco, Universidades nacionales y extranjeras por su trabajo y preocupación por la educación, salud y bienestar de la grey que han dirigido, así como de los vecinos y comunidad que rodean las colonias Betel y Hermosa Provincia. Prueba de ello son las escuelas, clínicas y hospitales que desde la existía su fundador Aarón Joaquín se fueron creando; y cada vez más, perfeccionando y expandiendo. En paralelo, se han fundado asociaciones civiles que promueven la salud y trabajo para mujeres y jóvenes miembros de LDM. Sin embargo, hasta la fecha en que se realiza este escrito aún no existe algún programa /plan, que se enfoque específicamente en mejorar la salud, cuidados, educación y trabajo para los *hermanos* que viven con algún tipo de discapacidad.

Como veremos más adelante, existen cepas que bien podrían inspirar la formación de estos planes o programas enfocados a las PcD de la feligresía de LDM. Mientras tanto, de lo que la etnografía realizada desde Agosto del 2015 a Marzo del 2016 puede dar cuenta, es de lo siguiente:

- Existen censos tanto locales como globales en LDM, de ellos, los datos que se hacen públicos son referentes al género de los integrantes de esta iglesia, de manera también pública pero restringida a investigadores, las edades. Pero datos sobre el porcentaje de condiciones socioeconómicas y de salud, si tienen una restricción a personas ajenas a la iglesia. En la iglesia local donde se trabajó, no existían datos de la cantidad de miembros con discapacidad y el censo realizado como parte de la investigación fue el primero en aportar información al respecto, misma que fue entregada al Ministro encargado.
- De acuerdo a las declaraciones del Ministro encargado P.E. Miguel González, quien a su vez tiene un cargo mayor como Director Distrital<sup>58</sup>, y por ende, una trayectoria y experiencia en el ministerio dentro de LDM de gran importancia, nos explica que durante su administración en la iglesia de Puerto Vallarta, Jalisco, un grupo de *hermanos* en su mayoría con discapacidad, se organizó para formar una asociación civil que tuviera como fin, la creación de un centro de trabajo para PcD y

---

<sup>58</sup> Son ministros responsables de la administración que hacen otros ministros de iglesias locales estatales aledañas al centro del Distrito, en el caso del Ministro Miguel tenía a cargo iglesias y obras de la Ciudad de México, Parte del Edo de México, de Hidalgo y Tlaxcala.

pedir apoyo al gobierno de Jalisco para lograr los permisos, y en el mejor de los casos, un apoyo económico. Según la declaración del Ministro, este proyecto sí se concretó, pero no ha sido de gran impacto o ha trascendido esta información a otras iglesias de mayor número de miembros. La misma que podría servir para emprender acciones similares. (Diario de campo 4/Octubre/2015)

- Desde la aparición del Coro Silente, el ahora fallecido Apóstol Samuel Joaquín, decidió hospedar en una casa de su propiedad -y que se encuentra a un costado de su casa principal en Hermosa Provincia- durante los meses de festividades en LDM, a todos aquellos *hermanos* sordos o “Silentes”. Esta iniciativa de acuerdo a los testimonios que más adelante presentaremos, genera en la comunidad de sordos, una percepción de sentirse acogidos y protegidos por el líder espiritual, “Una bendición que no cualquier miembro tiene”, mencionan los amigos y familiares de los miembros del Coro Silente.
- Existe también una “laguna” en el discurso del actual líder Naasón Joaquín, con respecto a las declaraciones y mensajes que ha hecho a los *hermanos* con discapacidad.. Naasón ha tenido el buen gesto de aprender algunas señas del LSM para decir: “Yo también los amo”, “viven en mi corazón”, “Dios los bendiga”, etc. Además de seguir hospedando a los Silentes en la residencia destinada a ellos. Pero, ¿qué pasa con el resto de *hermanos* que viven con otro tipo de discapacidad? Da la impresión de que los Silentes son los representantes de los Discapacitados en LDM. Queda pendiente contestar si los sordos de LDM, simbolizan o son estandarte de todos los tipos de discapacidad; y esto solo se podría contestar de acuerdo a las declaraciones de su líder o del posicionamiento que él tome al momento de interactuar con alguien que tenga otro tipo de discapacidad, distinta a la de las personas sordas.

Advertí que para comprender las relaciones carismáticas entre los sujetos y aquellos que encarnan la salvación, profetas, líderes, o en nuestro caso, Apóstoles o Siervos de Dios. Tomaría la ruta que Weber proporciona con la clasificación de tipo Carismático (Weber 1981:172) a ella, Vázquez quien también ha trabajado con la agrupación religiosa La Luz del Mundo, le otorga un subtipo, al cual llama “Misionero”, Vázquez dice que :

*La iglesia la Luz del Mundo está organizada según reglas bien definidas y cuya estructura descansa en la legalidad de ordenaciones estatuidas y en el establecimiento de los derechos de mando de las personas por ella designadas para ejercer la autoridad. Su acción en pro de la solidaridad se organiza en torno a la fe en Aarón o en Samuel. La ayuda se brinda a miembros pentecostales. La autoridad del encargado de la “misión” proviene de la fuerza institucional que lo respalda y, por lo mismo, el carisma que ostenta es eminentemente*

*constitucional: su influencia y acción derivan más de la autoridad que le otorga y provee la institución que su capacidad física, carismática, intelectual o material. (Vázquez, 1999:94)*

Basado en ello, y confirmándolo con declaraciones y actitudes observadas en los Jefes de grupo y miembros de los grupos de alabanza, así como en las personas con discapacidad, *hermanos* de LDM con quienes conviví, puedo asegurar que sin la aprobación o visto bueno del Apóstol, los planes para impulsar al resto de discapacitados tal como se apoya a los Silentes, pueden perderse, iniciarse y olvidarse si la orden carece de esa fuerza institucional que hoy en día recae en Naasón Joaquín. Me atrevo a señalar que parte de la apatía que la congregación de LDM Vallejo tiene con referencia al tema de la discapacidad, se debe a que, en efecto, sólo se reconoce la labor del coro Silente porque ellos cuentan con ese respaldo institucional; siendo que existen entre el resto de feligreses, personas que ciertamente viven con condiciones que les generan minusvalía, pero que no les quitan el dinamismo; sin embargo, no gozan del mismo reconocimiento y status que el logrado por los *hermanos* sordos.

Finalmente para cerrar este apartado, tengo que añadir dos declaraciones que me generaron más cuestiones que respuestas, y que considero importante dejar las líneas abiertas para futuros análisis. La primera sucedió cuando se leyó una “Carta Apostólica”<sup>59</sup> de aproximadamente 6 cuartillas y la cual se desglosó por temas. El que retomaremos a continuación es el que titularon como: “Los ministros y su tarea”. En parte de esta carta Apostólica se narraba la importancia del ministro en la congregación, ya que él es el especialista de la doctrina. Sus conocimientos son comparables –según la carta- con los de alguien que hace un posgrado, ya que el ministro, al igual que un profesionista desarrolla a lo largo de su carrera conocimientos de administración, de planeación de proyectos, etc. A la vez, deben ser guías y orientadores.

Al continuar la lectura de esa carta surgió un sub punto/tema, el cual era sobre “Los planes de vida”, según la carta: “Un ministro debe tener planes y metas”, ser “un hombre de proyectos”, entre la tarea, está justamente el impulsar emocionalmente un proyecto de vida en cada uno de los miembros de su iglesia. En esta parte de la carta, la invitación o el

---

<sup>59</sup> Siguiendo la tradición de los primeros apóstoles que dirigían cartas a las distintas iglesias que tenían a su cargo, Samuel y actualmente Naasón Joaquín hacen lo propio aproximadamente 1 vez al mes enviando correos a todos los ministros de LDM para que sean leídos los días domingos durante o posteriormente al servicio religioso de las 10 A.M. (Cuando la mayoría de los miembros se encuentran congregados)

mensaje se hace extenso también a los miembros, a que “tengan una meta en su vida”, se exhorta a los jóvenes a finalizar sus estudios, a los adultos a aspirar mejores posiciones en sus trabajos o a planificar la expansión de sus negocios. “El crecimiento personal se verá reflejado en el crecimiento de la iglesia” añade el Hermano Miguel, quien leía la carta. (Diario de campo 4/Octubre/2015)

Al transcribir mis anotaciones me pregunte: ¿Qué pasa con todos aquellos miembros de LDM que son ex convictos, adultos mayores, discapacitados; cuando escuchan este mandato de su líder espiritual, sobre: planear o proponerse una meta, o este mensaje es exclusivo para los más jóvenes y para aquellos que se les presente una vida de oportunidades? Innegablemente es un mensaje positivo, alentador, pero creo que pocas personas al escucharlo, consideraron los desafíos que implica para algunos sectores más que otros.

La otra declaración, fue hecha por diferentes miembros que se enteraron sobre el trabajo de investigación que realizaba, por el Ministro, por un jefe de grupo y hasta por un *hermano* Medico. Todos con diferentes expresiones, pero intersectaban en el mismo punto cuando se referían a una persona con Síndrome de Down o con discapacidad Intelectual, decían: “Ellos no se han corrompido”, “no hay pecado en ellos”, “muchos de ellos no necesitan bautizarse”, que “se mantienen limpios, como si fueran niños”. Aunque claro está (decían), si desean hacerlo (bautizarse) no hay problema. Esto rompe con el esquema, en el que la ausencia de salud va ligada al pecado. Considero que esta dicotomía tendría que abordarse por parte de los Ministros, ya que los procesos de interpretación y significación que rodean el tema de enfermedad- pecado, entre mejor esclarecidos o en consenso estén, darán mayor capacidad al individuo de procesar la experiencia social y diseñar maneras de lidiar con la vida, así como crear o fortalecer estrategias de cuidado y bienestar individuales, y también grupales.

## **2.1 El deber evangelizador de todos sus miembros**

Desde mi primer día en LDM, escuché un mensaje que fue constante hasta mi salida de campo: “Tenemos que trabajar en las cosas de Dios”, “El deseo de su apóstol se cumplirá, somos el nuevo Israel”, Los deseos del nuevo líder religioso tiene origen al momento de tomar posesión como nuevo apóstol el 8 de Diciembre de 2014. Naasón Joaquín patento

una frase que caracteriza sus presentaciones en LDM. Supuestamente, en un sueño Dios le dijo: “Si vez a este pueblo grande, Yo lo hare más grande, Tú tiempo ha llegado”. Esta frase se ha convertido en el estandarte de los predicadores (obreros) y no solo de ellos, en una de las primeras Cartas Apostólicas de Naasón, invita a seguir el ordenamiento que dejó Samuel Joaquín, en el que cada miembro, por lo menos una vez al mes, tenía (tienen) que invitar una visita al templo. Naasón vestido del actual liderazgo, exhorta a realizar una dominical de visitas al mes, y además a hacer promoción por parte de los miembros durante toda la semana. La frase de: “mi tiempo ha llegado”, se transformó a: “Nuestro tiempo ha llegado”, esta variación de convertir la frase en plural hace que toda la comunidad se la apropie, también los empodera (porque ya no es una labor única de los obreros) y finalmente, hace que se comprometan a cumplir la misión.

Previo a proseguir con los siguientes apartados, considero importante mencionar que hay tres consignas que son de relevancia para comprender la tarea evangelizadora que actualmente tiene LDM. Las tres surgieron de temas muy similares durante las Dominicales, es decir, tienen un origen por parte del Ministerio de Ortodoxia de LDM, quienes designan los temas a tratar durante las Dominicales. La primera dice: “El cristianismo es sinónimo de trabajo, no de pasividad”, se mencionó en una dominical donde el tema se titulaba “Trabajar en las cosas de Dios” (Diario de campo 13/Septiembre/2015). La segunda, es recopilación de la lectura de una Carta Apostólica: “Me gustaría ver también este trabajo en todos los hogares. Deseo ver en las redes sociales anunciado su trabajo, quiero ver que los *hermanos* están trabajando ya en la evangelización” (Naasón Joaquín, diario de Campo/21 /Noviembre/2015), al terminar de leer esta carta, el ministro dijo: que ese era “el deseo del Apóstol”, que “Todos salgamos a la batalla a conquistar Almas”. El tercero fue semanas previas al evento global de Bautismos, que tuvieron lugar el 14 de Febrero del 2016. En la dominical del 28 de Enero se dijo “La Luz del Mundo llevara luz a todo el mundo”.

Al interés de análisis de este trabajo, cabe preguntarse entonces: ¿Cuándo se utiliza el término TODOS, se está abarcando en ese concepto inclusive a los hermanos que viven con discapacidad? Y cuando se dice que: “el cristianismo no es pasividad” ¿Qué pasa con aquel *hermano* que quiere trabajar pero no puede? No por su condición, sino porque no se le

brindan las herramientas y oportunidades. ¿Un *hermano* con discapacidad es visto como alguien “pasivo/inactivo” o como alguien incapaz de trabajar para Dios? A continuación presentaremos algunos elementos que nos ayudaran a despejar, y dar una suerte de respuesta a estas preguntas.

### **3. La vida evangélica de la persona con discapacidad (un hilo conductor)**

Lector, las personas que diariamente pasan a su lado en silla de ruedas o que van con un bastón atravesando la calle; aquellos que conversan por medio de señas y emiten algunos sonidos guturales o esos de mirada extraviada y que parecen ser de una inteligencia inferior, son nuestros pares y como seres humanos somos susceptibles a experiencias y prácticas religiosas, las cuales pueden ser en gran medida trascendentes en nuestras vidas. Convertirse en creyente o nacer en un grupo evangélico como revisamos párrafos atrás, implica asumir o estar en disposición, de llevar dogmas basados en la vida de Jesús llamado también Cristo. Para hablar de los creyentes de la Iglesia la Luz Del Mundo, tenemos que sumar la creencia de la intermediación de los Apóstoles, entre la enseñanza de la palabra y la salvación. Villoro en “Creer, saber, conocer”, nos explica que la disposición de creer significa, tener como condición una actitud, la cual implica “tener una serie de expectativas que regulan mis relaciones con el mundo en torno” (Villoro, 1982:32). Sumemos a esto, lo que De la Torre menciona sobre las aspiraciones individuales de los *hermanos* de LDM, “cada sujeto converso requiere tener un testimonio propio para confirmar la doctrina profesada” (De la Torre ,1995:222).

He detectado tres elementos en lo que llaman "trabajar en las cosas de Dios" por parte de los *hermanos* con discapacidad en la iglesia LLDM, elementos que cual pieza de rompecabezas completan su vida como creyentes, y dotan de un capital simbólico sus experiencias subjetivas y objetivas. Este “trabajar en las cosas de Dios” es un hilo conductor que sin importar la condición física con la que el discapacitado vive, los identifica y los diferencia del resto de PcD ajenas a la iglesia e incluso a otros que también están dentro del grupo religioso. En primer lugar se encuentra, el conformar un testimonio propio, es decir, formarse un *status*. Los testimonios de aquellos HcD que "Si" trabajaban en las cosas de Dios, carecían de esos episodios conflictivos en los que sus familiares o compañeros los perciben como una carga económica o una carga emocional. Los conflictos

que ellos percibían, se relacionan más con la incompreensión de personas lejanas a sus círculos de familia y amistades.

Mientras que aquellas personas con discapacidad y miembros de la feligresía que "No" trabajan en las cosas de Dios, y que solo son partícipes de los servicios religiosos; expresaban en sus testimonios, sentimientos de ser "estorbos", de "necesitar ayuda", de tener necesidades. Son los miembros que "nadie sabe de ellos", las personas que no recibieron hojas directamente de sus Jefes de grupo, son quienes tuve que abordar directamente para que llenaran los datos del censo, y quienes sus familiares expresaron mayor incomodidad o poco interés al momento de tocar el tema de la discapacidad.

En segundo lugar, los trabajos aparente no remunerados de algunos feligreses con discapacidad, que implican: La predicación, los ensayos maratónicos de los grupos corales, la limpieza del templo, el impartir clases para que sordos e intérpretes aprendan las señas que son de la iglesia, etc. Son una suerte de "Don" en palabras de Mauss<sup>60</sup>, en las palabras de los implicados son "Bendiciones", las cuales son intercambiadas por una "No violencia" psicológica, misma que puede generarse en la familia con comentarios o actitudes hirientes. Por otro lado, el asombro y respeto de otros feligreses, al momento de observarlos realizar alguna tarea, los mantiene en un *Crescendo* para lograr lo que ellos más anhelan, la admiración y reconocimiento por parte del "Apóstol de Dios" quien es "el puente" entre ellos y Dios. Esto impulsa la capacidad de los sujetos ayudándolos muchas veces a salir de la situación de sentirse excluidos. "... los conversos adoptan en sus actos cotidianos, la oferta de salvación que les fue transmitida para reconstruir una vida propia" (De la Torre, 1995:222)

En tercer lugar, las condiciones de equidad generadas en el círculo familiar, gracias al trabajo espiritual o para la obra de Dios, que es desarrollado por parte del miembro con discapacidad, lo impulsa a formar soluciones a problemas y necesidades esenciales en sus vidas, fuera de los círculos familiares y del grupo religioso al que la PcD pertenece. Siendo

---

<sup>60</sup> Utiliza el término para explicar los intercambios no económicos o ajenos a las dinámicas de intercambio monetario de los mercados.



éste elemento un tipo de amortiguador que reduce significativamente las críticas y posibles juicios de discriminación positiva<sup>61</sup> y negativa que en el exterior puede encontrar.

En resumen, saberse capaces de ayudar, de solucionar y dar consuelo, estando primeramente con un alma limpia, gracias al bautismo, con el Espíritu Santo habitando en ellos (quienes han recibido el espíritu) y respaldados por un Apóstol. Aunando todo, se infunde seguridad en sí mismos, lo que lleva a los *hermanos* discapacitados a desarrollar una serie de estrategias en las redes de amistad y familiares para autorepresentarse como sujetos (dis)-capacitados y útiles.

*El reconocimiento del potencial creativo del sujeto en el tema religiosos permite ver que cada persona es capaz de tener y generar experiencias de autotrascendencia, sin embargo, los creyentes interpretan estas experiencias a la luz de sus creencias y a partir de la apertura y la interacción con distintas tradiciones, instituciones, prácticas y sujetos. (Ramírez, 2015:129)*

“El trabajo en las cosas de Dios” no solo otorga una identidad que unifica a las diferentes discapacidades, anteponiendo el termino de estas a la forma en que se refieren los miembros de la iglesia, ellos no dicen: “El *hermano* es ciego” sino “El *hermano* es bien trabajador/ el hermano es bien obediente/ aplicado en las cosas de la iglesia”. Además suaviza; o mejor dicho, termina funcionando como un lubricante social que hace más llevaderas las interacciones que la PcD tenga al exterior de su familia y del grupo religioso, que por desgracia suelen ser ásperas e incómodas.

---

<sup>61</sup> La principal crítica que se hace a la discriminación positiva se refiere a que se favorece injustamente a grupos de personas basándose en cuestiones que son ajenas a sus méritos y habilidades.

### 3.1 Actividades, espacios, ritos y sus límites.

En este apartado se pretende resumir algunos elementos que ya han sido revisados, junto con otros que irán apareciendo y que se revisaran a detalle más adelante. Como señale, durante un periodo de aproximadamente 7 meses que duró la observación participante, pude advertir la participación de los *hermanos* que viven con alguna condición que les genera discapacidad en las siguientes actividades:

**Personas/hermanos con discapacidad visual o Ciegos:** Participan con su asistencia en los servicios religiosos más grandes, como: Escuelas Dominicales o los Servicios del día jueves. En las oraciones que se realizan entre semana, es difícil encontrarlos, porque no tienen quien los acompañe. Muchos de ellos son espirituales (glosolalia) es decir, participan o participaron de los avivamientos. Pueden ser bautizados, al bajar a las aguas del bautismo pueden ser asistidos por una persona. Participan en las alabanzas generales que hace toda la iglesia. Pese a que pueden llevar consagraciones, no son considerados para ello (la mayoría no saben leer en Braille, ya que su ceguera ha llegado por Diabetes) salvo el caso de los débiles visuales, que si llevan consagraciones pero pequeñas, las llamadas “consagraciones de grupo”. Participan de la Santa Cena. Sólo tengo el registro de Isidro A. como la única persona con discapacidad visual que participa en un grupo coral de alabanza. No pude observar a ninguno de ellos predicar, no se descarta, pero se tendrían que cumplir ciertas condiciones para que lo hagan. Participan ofrendando, ya sea enviando a alguien o asistiendo ellos mismos a depositar su ofrenda con ayuda de un guía.

**Personas/hermanos con discapacidad auditiva o Sordos/hipoacústicos:** Asisten tanto a las oraciones, como a los servicios y Escuelas Dominicales. Participan en las alabanzas generales, cantando en LSM. Participan en las ofrendas, en los bautismos, en los avivamientos. Hay registros de sordos que fueron bautizados en espíritu, es decir, que reciben un tipo de glosolalia<sup>62</sup> participan en los grupos corales de alabanza, tanto locales como en el general, llamado “Coro Silente”. Participan en la Santa Cena. No hay sordos

---

<sup>62</sup> Ver imágenes en Anexo I y II donde presento las capturas de pantalla de las noticias, para que el lector las verifique; con ello pretendo hacer constatar que la participación de las personas/hermanos con discapacidades auditivas o sordas, también se hace presente en los rituales de glosolalia. Se suprimieron las identidades de los usuarios aunque el acceso al grupo es de tipo “público” y libre de revisar.

que presidan consagraciones, son los intérpretes quienes lo hacen. Sí participan en la labor de predicación y también en las ofrendas.

**Personas/hermanos con discapacidad Motriz:** Asisten al templo a los servicios de oración, tanto entre semana, como en las Dominicales, siendo en éstas últimas en las que con mayor regularidad se pueden encontrar. Asisten y participan en los avivamientos, muchos de ellos tienen el Espíritu Santo, en sus oraciones, con y sin glosolalia, pueden permanecer sentados. Pueden participar en bautismos y ser asistidos por uno o 2 *hermanos*. Participan en tomar la Santa Cena. Realizan ofrenda, en la mayoría de las veces hay alguien que se ofrece para llevarla en su lugar, o bien, los asisten hasta donde está la urna de la ofrenda. Es frecuente verlos en los rituales de “Unción de aceite” o “presentaciones”. No hay registros de que participen o formen parte de los grupos corales de alabanza.

**Personas/hermanos con discapacidad Intelectual:** Es difícil verlos en las oraciones que se llevan a cabo entre semana, por lo regular asisten solo a las Dominicales o festividades como: Fin de Año o Santa Cena aunque por ser considerados “Seres sin pecado” no participan de la misma, solo aquellos que están bautizados. Participan en las alabanzas generales. No hay personas con discapacidad intelectual en ningún grupo coral de alabanza. No pueden participar en avivamientos, pueden participar del bautismo en agua siempre y cuando los familiares estén de acuerdo. A pesar de que muchos tienen la capacidad lingüística de llevar una oración o consagración, no hay registros de que se les haga participes de esta actividad. La mayoría no genera ingresos pero participan en la ofrenda llevando lo que sus familiares les entregan. Algunos ayudan en labores de limpieza del templo, ayudan a preparar comida para quienes hacen labores de construcción/reconstrucción de albañilería, carpintería, plomería o electricidad dentro del templo.

**Personas/hermanos con discapacidad Psicosocial:** Asisten a las oraciones entre semana, a las dominicales y servicios. Participan en las alabanzas generales, pueden formar parte de los grupos corales pero son irregulares y terminan abandonando los grupos, debido al ritmo estresante de los ensayos y presentaciones. Participan en los bautismos en agua, existen registros orales y a forma de testimonio entre la congregación de LDM, que aseguran que hay ministros que se han negado a que personas con Discapacidad Psicosocial

Esquizofrénicos o Bipolares, participen de los avivamientos, sin embargo hay miembros que no conocían, o no tenían información correcta de la condición con la que viven y aun así participaron de avivamientos y fueron declarados como espirituales. Participan en las ofrendas y los que son bautizados participan de la Santa Cena, ayudan a la limpieza del templo o en labores más pesadas como reacomodo de sillas o trasladar mobiliario de una parte a otra, labores de albañilería o carpintería.

**Personas/hermanos con discapacidad Múltiple, Grave o Profunda:** No asisten a los templos, salvo ocasiones sumamente excepcionales como la visita del Apóstol o La Santa Cena. Algunos de ellos fueron bautizados, pero la mayoría encaja en el discurso de “Seres sin pecado”. Los misioneros/obrerros y jefes de grupo organizan visitas a las casas de este tipo de discapacitados o a los hospitales donde se llegan a encontrar, por tanto, aunque no asisten al templo si participan en las oraciones y consagraciones. Los que tienen la capacidad de hablar entonan alabanzas, participan en los rituales de “Presentación a Dios”/ Unción de aceite, acompañan a sus familiares en las festividades de Santa Cena pero la mayoría no participa de ella.

Ya revisamos las actividades y los rituales en donde existe participación de la comunidad de PcD/HcD en la iglesia La Luz del Mundo. De la misma forma se señaló en cuales no existe aún, o bien, se restringe su participación. En el tercer capítulo de este trabajo profundizaremos en las prácticas inclusivas y de exclusión que se pueden presentar, y que pueden apoyarnos en las cuestiones surgidas dentro de este capítulo.

Como parte final de este apartado, tenemos que considerar el espacio físico donde los hermanos con discapacidad se desplazan durante sus prácticas religiosas. Los espacios también aportan información sobre la cultura de la inclusión, así que se pretende dar un recuento de las casas de oración o templos y lo que podemos encontrar en ellos, desde la perspectiva y uso, que una persona con discapacidad tendría.

Los templos más grandes de Luz Del Mundo como el de Guadalajara en la colonia Hermosa Provincia, el de la Colonia Betel y en la CDMX en la Col. Vallejo, están equipados con rampas *hándicap*, baños con división especial para usuarios de sillas, andaderas y bastón. Se han destinado espacios específicos dentro del templo para los

usuarios de silla de ruedas, regularmente se encuentran frente al atrio o bien, en la entrada del templo, de igual forma se ha destinado un espacio/área para sordos y para los intérpretes. Lo que hace falta son señalamientos para las personas que usan bastón guía, bancas con apoya brazos que ayuden a reincorporarse a las personas con discapacidad motriz que se inclinan a hacer oración. El LDM existen grupos diversos, como: casados, niños, jóvenes (hombres y mujeres), jefes de grupo, profesionistas, etc. Todos ellos tienen acceso a salones equipados con pizarrón y bancas para poder organizar sus deberes y tareas de cada grupo, no existe así un grupo de “Hermanos con Discapacidad” y por consiguiente imposible pensar en el uso de estos recursos por parte de ellos.

### III. Reflexión de la situación

*Los grupos humanos también tienen dificultades para relacionarse con la alteridad.*

*Tan pronto la advierten, intentan conjurarla,  
generalmente subrayando las diferencias y construyendo sobre su base  
jerarquías, órdenes, rangos.*

*(Falomir Ricardo, 2010)*

Este capítulo pretende acercar al lector, con testimonios de primera mano, a detalles del estilo de vida que llevan las PcD que pertenecen al grupo religioso de LDM. A lo largo de este trabajo y llegado a este punto, queda claro que a los hermanos de LLDM que viven con una discapacidad tenemos que considerarlos no solamente como unidades bio-psico-sociales<sup>63</sup> modelo en el que se basan distintos estudios sobre discapacidad y que siguen las bases que Engel dejó para comprender situaciones de salud y enfermedad, sino que tenemos que agregar un elemento extra que nuestros objetos de análisis asumen. Un elemento etéreo que trasciende más allá de la existencia corporal y terrenal. Lo correcto sería entonces permanecer más apegados a un modelo parecido al propuesto por algunos autores que trabajan en temas referentes a salud/enfermedad/atención como González<sup>64</sup> que utiliza la denominación de unidad bio-psico-socio-espiritual, concepto que le permite retomar aspectos de la vida cotidiana que exaltan valores humanísticos como: la compasión o la

---

<sup>63</sup> En 1977 Engel, (psiquiatra norteamericano) propone el modelo biopsicosocial de enfermedad, en el que reconoce que todas las enfermedades tienen componentes biológicos, psicológicos y sociales, modelo derivado de la teoría de sistemas, que intenta integrar las variables biológicas, psicológicas y socioculturales en situaciones de salud o de enfermedad. El mismo enfoque se ha aplicado al estudio de la conducta humana, tanto de la conducta adaptativa o inadaptada, tratando de integrar los factores de influencia del entorno social macro y micro, así como aquellos que tienen que ver con las propias fragilidades personales.

<sup>64</sup> Ver referencia bibliográfica completa del texto “Lo espiritual en el contexto de la relación profesional del equipo de salud” y “Humanismo y gestión de salud: pasado, presente y futuro” :del Dr. Ricardo González Menéndez

disposición solidaria. Mismos que sensibilizan al investigador con sus sujetos de estudio<sup>65</sup>. En el caso de los individuos que nos atañen, esa última característica llega a tomar un primer plano, ya que estamos ante creyentes; y más aún si estos son predicadores, por tanto, las muestras de compasión, solidaridad, virtudes, valores y principios universales del creyente de LDM<sup>66</sup> serán los elementos a considerar en los siguientes testimoniales.

Sumado a esto, tengo que subrayar que el principal marcador teórico utilizado para observar los límites que un grupo social impone al discapacitado, es el modelo social de la discapacidad, el cual seguirá presente. Por lo que creo conveniente señalar que no se pretende una crítica, sino que atreves de este modelo, yo como testigo de hechos y de testimonios, tengo que tomar una postura y evidentemente aparecerán situaciones en donde lo que yo llamo *limitaciones voluntarias* o *involuntarias*, aparezcan. Así como habrá otras, en donde lo que yo, en base al modelo social de la discapacidad, considero inclusión y/o facilidades, y resalte su evidencia.

Las limitaciones voluntarias no son más que las decisiones personales de la PcD que van ligadas a un desencanto, desanimo o conformidad que dichas personas atraviesan en algún punto de su vida.

Mientras que las limitaciones involuntarias, son aquellas ajenas a la persona con discapacidad, muchas veces originadas por estigmas sociales, desacreditaciones realizadas por la ignorancia de quien lo rodea. Goffman escribía en su obra Estigma:

*Una posibilidad fundamental en la vida de la persona estigmatizada es la colaboración que presta a los normales al actuar como si su diferencia manifiesta carencia de importancia y no fuera motivo de atención especial. Sin embargo, la segunda posibilidad importante en la vida de una persona estigmatizada aparece cuando su diferencia no se revela de modo inmediato, y no se tiene de ella un conocimiento previo (o, por lo menos, él no sabe que los demás lo conocen) es decir, cuando no se trata en realidad de una persona desacreditada, sino desacreditable. El problema no consiste en manejar la tensión que se genera durante los contactos sociales, sino más bien en manejarla información que se posee de su deficiencia. (Goffman, 1963:56)*

---

<sup>65</sup> Esto lo refleja en sus trabajos de Salud Mental y Discapacidad Psicosocial

<sup>66</sup> Véase “Los hijos de la Luz” capítulo 4 “Tercer acto: presentación pública de los principios universales de La Luz del Mundo” en donde Raneé de la Torre expone los tres principios universales de LDM en lo moral, lo religioso y lo civil.

A continuación retomo relatos que narran como estas personas/*hermanos* con discapacidad, han encontrado restricciones, ausencias o desventajas, ya sea de manera personal, familiar o social; tanto dentro del espacio religioso, como fuera de él. Pero por otra parte, esta selección de testimonios también permitirá -de ser posible- a los interesados, tener en cuenta los desafíos de las PcD de LDM ; es decir, las posibilidades y recursos que constituyan un punto de apoyo o respaldo en cualquier tipo de intervención para la promoción, apoyo o desarrollo de planes a favor de este segmento de la feligresía de LLDM, con el fin de hacer accesibles la participación en experiencias que buscan acrecentar su vida espiritual y en consecuencia la social.

### **1. Lo que se dice y lo que se hace.**

Retomando el camino del capítulo anterior, hemos situado que las comunidades Cristianas/evangélicas desde siempre han proclamado -y con toda seguridad seguirán haciéndolo- su derecho/ deber de consolar, asistir, aliviar y dar mensajes de esperanza a los más débiles y necesitados, como forma de responder coherentemente a su vocación y misión.

En LLDM no es distinto, ya que se condiciona bajo juramento a todos aquellos Obreros que pretenden ser Ministros, consagrarse a una única tarea: “Servir a la iglesia”, esa solicitud de servir, implica “no retirarse ante nada”, aunque se tengan que hacer sacrificios personales con tal de aliviar las difíciles condiciones que los miembros puedan presentar o llevar. En el caso que nos atañe puede ser la desesperación, el sentimiento de inferioridad o de vulnerabilidad.

Aunque parece un deber exclusivo de los Ministros, esta tarea en ciertas comunidades de las dimensiones de algunas de las iglesias más grandes de LLDM, como la de la Col. Vallejo, sería imposible sin la ayuda de la misma comunidad<sup>67</sup>. Por ello, es que encontramos modos diversos en donde éste “Deber hacer”, se ejecuta. Ya se señaló en el

---

<sup>67</sup> Felipe Vázquez ha mencionado en algunos trabajos que Existe un orden bien constituido y definido en LDM cuyo cimiento emana de la fe que se tiene a los apóstoles Aarón, Samuel (y actualmente Naasón), la autoridad de los ministros, de cada iglesia proviene de una fuerza institucional que los respalda, el carisma que ostentan es eminentemente institucional. Lo que aquí presento no rompe con ese orden sino que ilustra lo que sucede en templos de una cantidad de miembros significativa, la autoridad se extiende a obreros, encargados de grupo e incluso a “hermanos consagrados”, siempre y cuando exista una ausencia del aquel que está en un escalafón superior.



primer capítulo que en algunos rituales dentro de las festividades de LDM, se promueven vínculos de apoyo, respeto y *hermandad*, los cuales trascienden más allá del propio ritual o festividad. Lo que a continuación presento es un panorama con mayor detalle de lo revisado en un segmento del primer capítulo pero en voz de los actores.

Si bien en las últimas décadas han surgido pequeños pero importantes cambios en los “países en vías de desarrollo”, en los que se ha abandonado la mentalidad pesimista y prejuiciosa que veía en PcD un sujeto motivo de compasión, y al que se le consideraba exento de moralidad o incapaz de llevar una vida de fe; todavía se mantienen enraizadas actitudes que provocan marginación, la cual puede provenir desde el seno familiar, desde entornos exteriores al de la vida religiosa y penetrar en ella; o viceversa, que nazcan en la interacción social de la vida religiosa y llevar esas conductas al resto de esferas sociales en las que el individuo interactúa.



Ceremonia Internacional de Bautismos LDM, 14 de Febrero 2015, Monumento a la Revolución, CDMX.

## 1.1. Narrativas de Exclusión

La familia es el primer ambiente donde se descubre la discapacidad y es ella quien comprueba y en muchos casos, desgraciadamente, califican erróneamente el “desvió de la normalidad”, esto tiene lugar desde el principio de la vida del pequeño; o bien, si la deficiencia llega a ser consecuencia de una situación posterior al nacimiento como: un accidente, enfermedad, etc. Si a la persona con discapacidad no se le atiende desde el momento en que se descubre su condición, está bien documentado actualmente que se inutiliza su desenvolvimiento posterior y reduce el número de posibilidades para recuperarse, capacitarse y habilitarse<sup>68</sup>.

Nacer con discapacidad dentro de familias de creyentes o practicantes de la fe de la iglesia La Luz del Mundo, puede implicar que los miembros de la familia tomen la decisión de recorrer un camino poco iluminado o de total obscuridad para la persona con discapacidad. Esto a consecuencia de la esperanza basada en su fe, tener la creencia de que con el tiempo obrara un milagro de recuperación de manera espontánea, esperanza alimentada con historias y testimonios que son difundidos en los servicios religiosos<sup>69</sup>. Y lo que ya hemos mencionado anteriormente, visualizar al discapacitado como “un ángel”, como “un regalo de dios”, o como “una prueba”; esto, termina orillando al sujeto con discapacidad a los polos de una extrema preocupación, la cual puede conducirle a una incorrecta adaptación y comprensión de su condición, logrando adaptaciones sociales *a medias* o ligeras. En uno de los casos que atestigüé, el de un menor de edad, ni siquiera había sido detectada por su propia familia la condición con la que el pequeño nació y creció en sus primeros años. La dificultad de lo que aquí presento como muestra, aparece cuando en otros ambientes como el escolar, surgen problemas de convivencia y aprendizaje a causa de éstas actitudes, en algunos casos sobreprotectoras, en otras, confiadas en la sanación milagrosa; o en casos extremos hasta de inadvertencia a la situación.

---

<sup>68</sup> En esas investigaciones están basadas las convenciones internacionales y legislaciones que garantizan sus derechos. Véase: “Los derechos de las personas con discapacidad” de Carlos Eroles - Hugo Fiamberti (Compiladores) o “Estado mundial de la infancia 2013 niños y niñas con discapacidad” de Unicef.

<sup>69</sup> Los llamados “servicios” son cultos de 2 a 3 horas, en LDM todos los jueves y domingos se llevan a cabo este tipo de cultos en un horario de 6:00pm a 8:00 o 9:00pm.

El siguiente testimonio ayuda a matizar lo que éste apéndice pretende abordar. Fue narrado por la jefa del grupo de los niños de la iglesia LDM Vallejo, cuando realizamos una junta con los jefes de grupo donde entregué las hojas del censo para las PcD de LDDM Vallejo.

*Conozco a una hermana que una vez me pregunto que a donde llevaba a mi hija a rehabilitación, sé que ella tiene dos hijos con discapacidad, pero casi no los trae a la iglesia; yo creo que le da pena, a mí también me da un poco de pena entregarle las hojas (del censo), porque no sé si se ofenda con esto. Yo recuerdo cuando mi niña no caminaba y no lloraba, yo pensé que dios me la había mandado muy quietecita, pero cuando vi niños de su edad que ya se habían desarrollado más que la mía fue que me empecé a mover y termine en el CRIT. Mi hija estuvo en un CRIT ahí me la ayudaron mucho; y yo también aprendí, me di cuenta y acepte que mi hija si tenía algo y que lo que tenía mi hija tenía solución. Ahora ya camina y habla bien, mírela... al principio no sabía que tenía mi hija, ahorita ya está mejor con sus operaciones sus terapias y con la ayuda de Dios. Pero si, me doy cuenta de que hay hermanas que por pena o no sé porque, no se informan, y sus niños así se quedan, ellas no hacen nada. Mi sobrino por ejemplo tiene autismo y eso no es malo, lo malo es no saber lo que tienen (Madre joven de 24 años, Diario de campo 15 /oct/2015)*

Un testimonio similar se reflejó cuando conversaba con un hermano padre de un joven con Síndrome de Down de 17 años.

*-Cuando nos enteramos que nació con Síndrome de Down no sabíamos que hacer, además él nació muy bajo de peso, los doctores pensaron que no lograría vivir; pero sabemos que es algo que dios nos mandó y nunca perdimos la fe y aquí lo tenemos... antes lo traíamos pocas veces a la iglesia, luego ya más grandecito sus hermanas y su madre comenzaron a enseñarle cosas de la iglesia, él tiene un corazón enorme, es como un ángel en la casa, le gusta venir a la iglesia y sabe que el apóstol es como un padre para él...*

*- ¿Él estudia o estudio algo?*

*-Sí, fue a la escuela pero después ya le enseñaban sus hermanas. Ahorita ya no va.*

*(Diario de Campo, 8/Nov/2015)*

Con esto, aquel padre me dejaba entender que en algún punto su familia decidió que era “mejor” educar a su hijo en casa. Al momento de hacer el llenado de la encuesta, me di cuenta de detalles que son de consideración, ya que se repitieron con casi todos mis encuestados; aunque aquel joven estaba presente al momento de llenar la encuesta, no le hicieron algún comentario o pidieron su opinión al responder las preguntas. Fue el familiar quien decidió responder todos los campos, mientras que al joven al que iba dirigida la encuesta se limitaron únicamente a presentármelo. Yo le hice un par de preguntas, pero se cohibió un poco, cosa que no me sorprendió porque en observaciones previas, noté que su carácter era introvertido. Lo interesante aquí es que, esas decisiones tomadas por la familia,

muestran pequeñas pistas, destellos de reacciones que muy probablemente van lejos de una mala intención, pero que en realidad estrechan el escenario limitando el desenvolvimiento de aquel miembro de la familia que vive con alguna condición que le genera discapacidad.

Estos testimonios nos llevan a repensar que no solo el recinto familiar es el único ambiente en el que la PcD se desenvuelve; el medio social circundante, la calle, la iglesia, la escuela, etc., complementan el área de desplazamiento de la PcD. La búsqueda de un escenario amplio para la actividad del discapacitado -comenzando por la actitud familiar, fomentando la participación de la PcD- hace posible la adquisición de mayor seguridad personal, y aunado a ello, se desplegara una serie de destrezas particulares que le permitirán a la PcD andar con soltura o con torpeza, dependencia o independencia, en las acciones cotidianas que se le presenten.

La madre adoptiva del *hermano* Mariano, me compartió parte de un testimonio que remata la ejemplificación de estos primeros casos donde la familia es el primer grupo social que comienza a poner las barrera y obstáculos que pueden afectar el desempeño en otros grupos y escenarios.

*Antes de que adoptáramos a Mariano, casi casi cuando lo conocimos, yo me alivié de mi hija, la más chica. Ella tiene discapacidad intelectual, los doctores ya me habían advertido que por cómo fue su nacimiento ella podría tener complicaciones después. Así que entre más pronto la tratara, mejor sería su vida. Y por eso desde chiquita la metí en escuela especial.*

*Y ahí, con todos los padres fuimos aprendiendo a saber qué es lo que nuestros hijos tenían y como ayudarlos, por eso cuando conocíamos cada vez más a Mariano y su historia de cómo fue maltratado y abusado por su otra familia, pues ya fue más fácil para nosotros ayudarlo; aunque yo siempre le digo que le pida la ayuda a Dios porque él es quien lo puso en este camino. Pero si, gracias a Dios él ha mejorado mucho desde que conoce la doctrina de la iglesia y desde que está con nosotros. (Diario de campo, 3/Nov/2015)*

Otra faceta que encontré dentro del total de testimonios recopilados, que yo catalogo como *de exclusión*; o que limitan la participación de los *hermanos* con discapacidad, son las actitudes de distanciamiento y en algunos casos más graves, de discriminación.

A continuación presento los que se dan, por parte de miembros ajenos a la familia de la PcD. En estos testimonios se aprecia una variante, una actuación positiva, estimulante e integradora desde la familia, que cabe subrayar, no es coincidencia que se dé por la correcta información que los miembros que la conforman adquieren de la condición con la que la

persona con discapacidad, que aparece en su seno, lleva consigo. Sino que precisamente, es consecuencia directa de ese conocimiento. Por el contrario; como enseguida lo veremos, la desinformación que puede existir en la comunidad, genera actitudes opuestas a las construidas desde la familia, que en los casos más extremos, han afectado incluso al tejido social de las iglesias locales y obviamente a la los familiares de las PcD.

Para ilustrarlo, utilizare el testimonio de Isidro A. El *hermano* Isidro pertenece a dos grupos dentro de la iglesia de LDM en Hermosillo Sonora. El primer grupo al que pertenece Isidro, corresponde al llamado como: *Los casados chicos*. Término que utilizan en LDM para englobar a los jóvenes casados menores de 35 años. Además, Isidro actualmente ostenta el cargo de Director Estatal del coro de alabanzas del estado de Sonora, una identidad que conlleva elementos de mayor peso simbólico en comparación con el primer grupo de pertenencia, lo cual, lo condiciona a cumplir con demandas un tanto más complejas. Para vislumbrar la peculiar situación de Isidro, me gustaría abrir un paréntesis para dar paso al concepto de “Identidad”. Y para ello retomo un análisis de Mazariegos<sup>70</sup>, quien precisamente hondó en los procesos identitarios de un segmento de feligreses de este mismo grupo religioso. Para Mazariegos:

*La identidad no es algo abstracto y acabado, sino un proceso de construcción, ligado al contexto y a las experiencias que los sujetos viven. Por lo tanto la identidad nos remite a procesos de interacción constante, de comparación y contradicciones por medio de los cuales los sujetos, crean discursos de pertenencia o adscripción. Dichos discursos están enmarcados dentro de un entramado cultural que dota a los individuos de elementos o recursos a partir de los cuales éstos irán construyendo la percepción de sí mismos y la de los otros (Mazariegos, 2015)*

Tras ésta anotación, podemos comprender que un personaje como el *hermano* Isidro A, quien hasta el momento es la PcD que conozco con mayor jerarquía dentro de la iglesia LLDM; probablemente sea una de las PcD que mayor interacción tiene en la escena religiosa de LDM y por ende, mayor percepción de sí mismo, al punto que se proyecta como un individuo que goza de talentos y saberes poco comunes los cuales eclipsan su condición física. No obstante, el arraigo de estigmas por parte de nuestra sociedad, desequilibran en ocasiones la identidad de Isidro y de otros *hermanos* que han pasado por

---

<sup>70</sup> Este análisis lo hace siguiendo a Felipe Vázquez, quien precisamente también hizo algunas observaciones dentro de LDM además de otras agrupaciones evangélicas en el estado de Veracruz y donde centro parte de su trabajo en la construcción de identidades.

las mismas críticas, sentenciando justamente lo que dice Mazariegos, “dejando identidades siempre en construcción”, reponiéndose o adaptándose a lo que las experiencias les arrojen.

La historia de cómo Isidro A. adquiere la condición con la que ahora vive -la cual es una discapacidad visual- va acompañada tanto de desafíos médicos, emocionales y profesionales, así como de una postura positiva, para afrontar dicha condición, tanto en el aspecto personal, como en el familiar. Postura que le ha brindado un reconocimiento dentro de la feligresía, no solo de su localidad, sino de otras iglesias de LDM, de tal suerte que Isidro ha logrado extender el espacio y escenarios para poder desenvolverse.

Ya en el primer capítulo se mencionó cómo llegué a contactar al *hermano* Isidro A, justamente a través de sus amistades en la iglesia de Vallejo, quienes reconocen la actitud positiva y segura con la que Isidro se desenvuelve, misma que les causa admiración, por ser como ya lo mencionamos, uno de los escasos ejemplos de autonomía y oportunidad de desarrollo profesional, dentro y fuera del grupo religioso. Sin embargo, la admiración o lo que pudiéramos plasmar como: Una figura ideal que nos permita abandonar el término “Persona con discapacidad”, se ve cuartada cuando el *hermano* Isidro nos narra lo siguiente:

*Mire, como responsable del coro del estado tengo que trabajar como con 250 miembros, ósea, 250 pensamientos diferentes, y no todos concuerdan con uno; y mire, en este trabajo de director del coro se acercan muchos hermanos en busca de amistad o a querer ayudar, pero a veces, les gana la desesperación. Hubo una ocasión en la que una de las hermanas de las que estoy a cargo me dijo: Fíjate que X hermana se bajó del coro... y empezó a hablar de ti... y empezó a decir que: ¡Ese cegatón!...ese ciego no sirve para nada. Eso me dolió, no en mi moral, ni en mi autoestima, sino como hermanos, porque no pensé que alguien de la iglesia llegara a ese punto o a esas ofensas. Yo no quise hacer el problema más grande y por eso no platique nada de esto con los ministros, pero uno de ellos llegó a preguntarme sobre ¿Qué había pasado?, porque resulta que no solo era una hermana la que decía eso, si no que era toda una familia la que estaba en contra mía, y que me decían o se referían a mí de esa forma... o se refieren aun, la verdad no lo sé (risas). Por lo demás... gracias a Dios, la iglesia me estima, y no es un sentimiento ¡yo he visto el aprecio que me tienen!, porque con los viajes que hice para allá a México y los gastos que eso provoco la iglesia siempre estuvo al tanto apoyándome. Serán uno, dos o tres miembros los que quizá por no entendernos o porque su sentimiento les gana nos ofenden. (Diario de Campo, 18/Marzo/2016)*

Siguiendo con los testimonios del *hermano* Isidro, existe otro, que a diferencia del que acabamos de revisar, él no reconoció como discriminatorio. Quizá porque tiene un camuflaje que lo hace aparentar menos estrambótico comparado con la declaración de: “ese

*ciego no sirve para nada*”, pero para quienes desde gayola analizamos un discurso como el siguiente, nos percatamos o podemos apreciar su verdadera forma y de lo incomodo o frustrante que esto puede llegar a ser.

*Tener conciencia de la inferioridad significa que uno no puede dejar de formularse conscientemente cierto sentimiento crónico del peor tipo de inseguridad, eso trae como consecuencia ansiedad y, tal vez, algo aún más grave [...] El temor a que los demás puedan faltarle el respeto a una persona por algo que esta exhibe significa que se sentirá siempre insegura en su contacto con otra gente; y esta inseguridad proviene no de fuentes misteriosas y en cierta medida desconocidas,[...]Sino de algo que ese individuo sabe que no puede arreglar. (Goffman, 1963:24)*

Resulta que el *hermano* Isidro, tras una reacción alérgica a un medicamento adquiere un síndrome a la edad de 10 años, mismo que paulatinamente fue debilitando su vista. Por motivos de salud viajó de Hermosillo a la CDMX en múltiples ocasiones para ser atendido en el hospital de la Raza, muy cerca del templo de Vallejo. Ya en su juventud y en sus primeros años como director frente al coro de la iglesia de LLDM en Hermosillo, Isidro llegó a visitar la iglesia de LLDM Vallejo durante sus breves estancias de revisión médica. En una de esas ocasiones, pudo interactuar con su par, el director del coro de la iglesia de LDM de Vallejo, que en aquel entonces era otra persona distinta al director que yo conocí durante mi trabajo de campo.

Lo siguiente, es un fragmento de una conversación con dos de los informantes que me contactaron con el *hermano* Isidro, con información de éste fragmento cuestioné a Isidro para que me diera su versión, y solo dijo: “Con el paso del tiempo he superado desde las miradas de las personas, como sus comentarios... sé que hay algunos que quizá no me comprendan, pero los demás me estiman.”

*Ya terminando la Oración, le presentamos a Isidro al chavo que era el director del Coro antes.*

*Informantes: -Mira él es Isidro, dirige el coro de Hermosillo.*

*Isidro: -La paz de Dios hermano,*

*El otro (director de coro de Vallejo) se quedó como sorprendido.*

*Director de coro de Vallejo: -La paz de Dios... ¿Y cómo cuantos son los del coro de Hermosillo?*

*Isidro - Como 45 hermanos*

*Director de coro de Vallejo: - Mmm..., acá son de 120 a 140... ¿Y apoco si puedes dirigir el coro?*

*Isidro: - Claro que puedo*

*Director de coro de Vallejo: - Bueno, es que es un coro más pequeño para dirigir, con uno del tamaño del DF tendrías que estar bien. (Diario de campo, 2/Nov/2015)*

Como colofón en este apartado de testimonios, donde un miembro externo a la familia impone barreras sobre el escenario de la vida religiosa de la PcD. Presento lo que un par de *hermanas* intérpretes de LSM, me contaban cuando les pregunté: Si en alguna ocasión a ellas o a algún hermano(a) sordo, se les ha limitado en algo dentro de la Iglesia. La respuesta fue casi contundente a negar algún gesto de exclusión. Al contrario, como veremos más adelante, ellas y otros hermanos Silentes me presentaron más testimonios de inclusión, equidad y trabajo integral, a diferencia de los que a continuación exhibo. Estos últimos aparecieron haciendo una plática más profunda y analizando ciertos comportamientos durante mis observaciones etnográficas.

*Ya terminada la entrevista le hice un petición especial a Jeddiah, le dije que me permitiera grabar como ensayaban un canto en LSM, ella me respondió que sería mejor que aprovechara la ocasión para pedirle al encargado que los dejara traducir la oración de 6:00pm y así pudiera ver como es el trabajo de traducción de un servicio religioso, solo que para hacerlo tendría que pedir permiso al ministro. Más que contento accedí y me dirigí a hablar con el ministro, por desgracia acababa de salir y tras marcarle a su teléfono móvil el accedió, sólo me comentó, avísale a mi compañera, me acerqué a la esposa del ministro y le comenté lo sucedido y el plan que me propuso Jeddiah. Ella comentó:*

*“Ok, háganlo pero búsquense un lugar donde no distraigan a los hermanos”*

*No entendí esas palabras hasta que comenzó el servicio, efectivamente muchos hermanos volteaban a ver el trabajo de interpretación, acción que desde un punto de vista podría entenderse como una distracción y en otro punto de vista más conservador o inclinado a ideas en las que el templo es algo sagrado y ni una mosca debe de volar , la interpretación o hablar en Lenguaje de señas se considere incluso ofensivo.*

Esto se lo cuestioné a Jeddiah y ella me comentó:

*“Muchas veces los *hermanos* no saben lo que hacemos, se les hace extraño, aquí en Peñón casi no, pero en otras iglesias donde no hay Silentes si, lo que nos pasa aquí es que nos han llegado a criticar cuando ensayamos, no nos lo dicen a nosotros directamente, pero si nos enteramos, dicen es que van desfasados, mira ya se equivocó ese hermano, o ya se perdió. Ellos no saben lo difícil que es buscar una seña para ciertas palabras, como no saben LSM piensan que debe ser *todo rápido o sincronizado*. Pero eso sí, se les hace fácil criticar nuestro trabajo o alguna falla pero no se acercan a aprender.*



*Le pregunte cual es el caso más extremo en el que le hayan llamado la atención por “distraer”. Me comentó:*

*“Tal cual por distraer no, pero si una vez en una presentación en el templo de Hermosa provincia el director del coro Silente faltó y el director suplente busco donde acomodar al coro, un lugar donde hubiera buena visibilidad de los hermanos sordos para que pudieran ver a los hermanos intérpretes, en eso llego un ministro y nos dijo, ¿Qué hacen aquí? Aquí no pueden estar, le explicamos y nos dijo:” pues háganse más para allá aquí pueden distraer a los hermanos, además este es el lugar de otro coro”. Nos impactó por que no esperábamos nunca una reacción así de un ministro y menos en el templo de HP , pero gracias a Dios esa ha sido la única vez que nos pasó, de ahí en fuera todas las cosas que vivimos son bendiciones”.(Diario de Campo, 23/Nov/2015)*



*Hermano Mariano y su hermana adoptiva, después del servicio religioso.*



*Hermano Isidro A y el coro de LDM Sonora, (Isidro al centro)*



*Jeddiah L. Traduciendo un servicio religioso en LDM Peñón*

## ***1.2. Narrativas de Inclusión***

Considero que no podríamos hablar de prácticas inclusivas para PcD, en el escenario que fuese, sin que antes sea superado por parte de los miembros de la familia el periodo de aceptación, asesoramiento/información y orientación, que mejoren eficazmente la actuación respecto a los primeros años de vida del discapacitado, ya sea natal o por consecuencia. Ya que, entre mejor se haya desenvuelto la familia y la PcD en esta etapa, los dejara mejor preparados para la siguiente. Esa otra etapa no es otra cosa más que el crudo desentendimiento de la sociedad o incluso el desprecio a aquellos a quienes se les considera en situaciones de desventaja. Y es que la gran mayoría de los llamados discapacitados que llega a este punto, experimenta el hecho de no ser tomado en cuenta, o que continuamente se hagan omisiones de su deficiencia, cuando tratamos de encuadrarlos con calzador a la fuerza, a puestos que restringen su desempeño, etc.

Es primordial tener en cuenta que, para que una persona con discapacidad siga desarrollándose y encontrando oportunidad fuera del escenario familiar, es decir, en cualquier comunidad, es requisito que esta última, adquiera, como en el caso de la familia de la PcD, una sensibilización que supere su desinterés, la fuga y la distancia. Sostengo que una comunidad con principios humanísticos basados en las enseñanzas de Jesucristo y sus apóstoles propician estilos de vida donde la inclusión del diferente tendría que ser casi un reflejo instantáneo, las creencias religiosas que impregnan con su halo todos los actos cotidianos de los creyentes, en teoría favorecerían experiencias positivas entre los feligreses con y sin discapacidad.

Y justo aquí, se abre el espacio para demostrar que: 1) la comunidad cristiana tiene esa capacidad de implicación en el bienestar del desamparado, de producir seguridad y esperanza. Presento ahora testimonios que nos muestran otra faceta dentro de la comunidad Cristiana de LLDM, en la que se refleja una praxis de acogida a las PcD, de creación de espacios exclusivos y también comunes, donde la equidad se palpa, y lo que en particular considero más interesante, espacios donde se concientiza sobre la diversidad, poniendo en

el centro uno de los principios antropológicos por excelencia: “Igualdad desde la diversidad”<sup>71</sup>.

Sobre los hechos que a continuación narraré, me parece ética y humanísticamente loable acentuar el hallazgo de prácticas inclusivas por parte de un segmento considerable de miembros de LDM, las cuales reflejaban algunos de los aspectos más buscados y deseados que en las convenciones sobre los derechos humanos de las PcD. Aunque hay que tener en cuenta que éstas por el simple hecho de estar presentes, no eximen a las anteriormente revisadas. Por tanto, considero que queda en manos de la propia comunidad de LDM, seguir ocupándose y velando por mejorar el desempeño de feligreses con discapacidad, psicosocial, motriz/física, visual y cognitivo intelectual<sup>72</sup>. Mismos que por diversas razones no han logrado formar un grupo compacto y bien conectado como el del Coro Silente (discapacidad auditiva). Sean pues estos relatos que entrelazan la convivencia colectiva con lo divino y el sentido común de respeto y equidad, los ejemplos que eviten la fragmentación o excesiva diversificación a consecuencia de la falta de información o repetición de conductas estigmatizantes, heredadas por sujetos incomprensivos, tanto en el ámbito religioso como cívico.

A lo largo de estos capítulos el lector se ha familiarizado con pequeños datos y relatos que hacen referencia al grupo de *hermanos* Silentes de la iglesia del Peñón. Cabe mencionar que David L, hermano consanguíneo de Jeddidah y uno de los primeros visionarios que ayudó a formar interpretes para las distintas liturgias dentro de LLDM, ha sentado las bases de un espacio de tolerancia y equidad para PcD, con la pequeña “escuela” de Silentes que surgió en la iglesia de Peñón. Un espacio dotado de un valor intangible, el cual puede ser el ejemplo aspiracional donde puede inspirarse la comunidad de PcD dentro de LDM, para la formación de nuevos o diferentes grupos de PcD en la iglesia. Durante una de las entrevistas realizadas a la *hermana* Jeddidah, justo antes de comenzar un servicio religioso, le cuestioné:

---

<sup>71</sup>La pregunta antropológica: “la pregunta por la igualdad en la diversidad y por la diversidad en la igualdad” en palabras de Esteban Krotz es: la pregunta por condiciones de posibilidad y límites, por causas y significado de la otredad, por sus formas y sus transformaciones y también por las estrategias de acción pertinentes frente a ella. (Krotz, 1994:5:11)

<sup>72</sup> [http://www.cndh.org.mx/Discapacidad\\_Tipos](http://www.cndh.org.mx/Discapacidad_Tipos)

*-Si dentro del templo se acercaran a ti hermanos que en lugar de ser sordos tuvieran otra discapacidad, ¿Tú como reaccionarías?, es decir, por poner un ejemplo; en una dominical llega un hermano con síndrome de Down, otro hermano con silla de ruedas y otro hermano ciego, ¿Tú que pensarías o quizá, harías por ellos?*

*-Jeddiah L: Mmm como te digo... hay mucha discriminación afuera, pero también dentro de la iglesia, en lo personal yo me preocuparía en buscar un lugar especial para ellos, ¿Porque? Porque muchas veces a estos hermanos los dejan al final, a que se acomoden como puedan, no los incluimos con nosotros, buscarles un lugar para que escuchen o sea fácil entrar a la oración para mi es comenzar a darles el respeto que ellos y todos nos merecemos. (Diario de campo 23/Nov/2015)*

En otra ocasión, tanto ella como sus colegas (un par de hermanas jóvenes) me contaban distintos testimonios en donde el anterior líder religioso, Apóstol Samuel Joaquín, mostraba gestos de reconocimiento a los *hermanos Silentes*, frases como:

*Yo quizá no comprenda por completo lo que con sus señas me dicen, pero el lenguaje de su corazón lo conozco y por eso quiero decirles que no se sientan solos ni apartados, que los llevo conmigo al igual que todos.*

O sencillamente el dato de que existe una casa en la colonia Hermosa Provincia, exclusiva para que los Silentes de toda la república y otros países vivan y convivan durante su estadía en las festividades de Agosto, la llamada “Casa de Jericó” .

*El Varón de Dios hace que preparen la casa y que no falte nada, desde antes de que lleguen los hermanos Silentes. Nosotros como intérpretes también podemos pasar, y convivir con los hermanos sordos después de las oraciones.*

Les pregunté entonces:

*Al parecer durante la Santa Cena siempre están en un lugar bastante cómodo dentro del templo, ¿Qué otros “beneficios” consideran ustedes que tiene alguien que pertenece al coro Silente?*

*Sama V: Mas que beneficios son bendiciones, tuvimos la bendición de pasar a ver el cuerpo del Varón de Dios Samuel Joaquín en su funeral hace 1 año, siempre tenemos “Pase directo” al interior del templo de Guadalajara en la Santa Cena,*

*a los sordos les dan pases para los comedores de la fundación Elisa*

*Ester S: Este Agosto el Apóstol de Jesucristo Naasón abrazo a uno de nuestros hermanos del coro Silente. El mismo día les dirigió unas palabras al coro Silente, les dijo que no se sintieran excluidos, que los amaba y que él quizá no pueda saber lo que decimos pero que él lo siente. (Diario de Campo, 17/ Nov/2015)*

*Sama V: Son muchas bendiciones, porque de igual forma los hermanos(sordos) no escuchan las palabras del Varón de Dios pero cuando lo ven caen en la misma bendición que todos, se ponen a llorar, es algo muy bonito, y el Varón de Dios siempre les ha dicho que no se sientan excluidos, siempre que pasa cerca del coro y le decimos “dios lo*

*bendiga”, en señas, él también hace la seña de “dios les pague” y de que “nos manda abrazos”. (Diario de campo, 17/Nov/2015)*

En este testimonio hay dos indicios que considero de trascendencia, las frases de los líderes Samuel y Naasón “Quizá no comprenda pero...” ó “quizá no sé lo que dicen pero...” se convierten en ejemplos de tolerancia , no se les obliga a hacerse entender, por el contrario ambos líderes han tratado de aprender las señas para poder dar breves mensajes, sentenciando entre líneas el :“No se sientan excluidos”, exclamación que al provenir del líder espiritual se convierte casi en mandamiento para que el resto de la feligresía que rodean o interactúan con este grupo de Silentes, adopten una posición en la que la crítica cambie por tolerancia.

*Aunque la relación carismática que se establece entre el sujeto que encarna la salvación y el sujeto que la reconoce como tal depende en mucho de la identificación social y cultural que se produce entre estos dos sujetos, lo interesante es ver de qué manera el converso construye su propia forma de encarnar o vivir la experiencia del “maestro”. (De la Torre, 1995:222)*

Esa es la consigna que adopta y reproduce la pequeña escuela de intérpretes del LLDM en el Peñón Iztapalapa, de quienes puedo decir que indiscutiblemente durante mis observaciones fueron los miembros con mayor conciencia en cuanto al significado del término “Equidad”.

Y justamente, ¿Cómo hacer un recuento de prácticas inclusivas sin que en ello el término “Equidad” no aparezca? ¡Imposible! Sin dar rodeos al significado de éste concepto, trabajemos con lo que la RAE nos menciona: “Igualdad o justicia en el reparto de una cosa entre varios o en el trato de las personas” Podemos sentenciar entonces, que ser miembro de LDM no solo es recibir amor y bendiciones, sino trabajar para ello. Convirtiéndose así las distintas prácticas y tareas de la doctrina que los rige, exigiendo de forma sutil pero constante, el cumplimiento de los deberes que todo cristiano de LDM está igualmente comprometido a realizar a medida de sus posibilidades, habilidades y medios. “La creencia más que ser una ocurrencia es una disposición “creer en algo implica tener una serie de expectativas que regulan mis relaciones con el mundo en torno” (Villoro, 1982:32)

No se trata de ser un actor pasivo, sino de convertirse en un actor social. Prácticas como la predicación, el consagrarse a formar parte de un coro de alabanza, o ser parte de algún ministerio e incluso decidir convertirse en Obrero, aspirando a llegar al cargo de

Encargado, Diacono, Obispo o Pastor. Estas son las tareas del buen cristiano en LDM, las que todos se allegan a participar de una u otra forma, esperando justamente que se entregue “en condiciones de igualdad” la oportunidad de demostrar el amor a Dios, al Apóstol y a la misma iglesia. Por qué “Ante los ojos de dios todos son iguales” (Job 33: 6). Esta particularidad ha sido mencionada por diversos investigadores en sus obras ejemplo la de De la Torre

*Esta fama se debe a que en la iglesia se les inculca el valor del trabajo como una forma de consagrar el día a Dios. La iglesia les ha enseñado a: “vivir para el trabajo y trabajar para vivir”, “No ser perezosos”, tal como se ilustra en la parábola de la hormiga (Proverbios 6:6). (De la Torre, 1995:270)*

Con lo revisado hasta el momento, doy paso a los testimonios que considero de “labor” o “trabajo en las cosas de Dios” y donde en algunos casos las barreras de la discapacidad comienzan a difuminarse para dar paso a la (dis)capacidad y a la igualdad. “Mientras mi Padre trabaja, yo trabajo” (San Juan 5:17)

El primero es una vez más brindado por Jedidiah, es un fragmento de la primera entrevista que realizamos.

*SR: ¿De los hermanos sordos que forman parte del coro Silente, conoces si alguno de ellos además de trabajar o de participar en el coro trabaja o participa en otras cosas de la iglesia?*

*JL: Sí conozco al Hermano Miguel Yáñez. A él le encanta salir a predicar, incluso nos ha invitado a Sama y a mí para acompañarlo a él. Le gusta ir a predicar a la iglesia de San Judas del metro Hidalgo los Domingos, porque ese día se juntan los sordos católicos ahí, entonces él les predica en señas, incluso preparamos unos folletos especiales, a manera de cómo los sordos entienden la lectura. Él es el único que conozco que le gusta mucho predicar, cada quince días va. (Diario de campo, 17/Nov/2015)*

Un testimonio más bajo esta connotación es el trabajo del hermano Mariano:

*SR: Mariano hablas muy bien, tanto que siento que me estas predicando, ¿Has predicado a los gentiles?*

*M: Si alguna vez. Traté de traer a mis padres a la iglesia, pero era cuando mi fe estaba muy débil y no pude.*

*SR: Y ahora que ya eres más centrado y tú fe más fuerte ¿Has tratado de invitar a alguien a la iglesia o predicar?*

*M: Pues con mi testimonio, mi testimonio me ha ayudado, una vez lo hice, fue a una familia que vive cerca de aquí, dios me inspiró unas palabras para hablarles y hasta lloraron, la gente que estaba cerca lo mal entendió, hasta les preguntaron “¿Qué les está*

*haciendo Mariano, las está molestando?” Ellas dijeron: “no, solo nos está hablando de cosas buenas” El espíritu de dios preparo esas palabras de mi boca para ellas, fue mi primer alma a la que le platique sobre el temor a Dios, del arrepentimiento, de la misericordia, y comenzaron a llorar.*

*SR: ¿Cómo te sentiste tú?*

*M: Yo sentí que dios hizo la obra, y que la semilla ahí quedo. (Diario de campo, 3/Nov/2015)*

La discapacidad psicosocial del *hermano* Mariano lo pone en situaciones críticas al interactuar con extraños o conocidos. El que él tome la decisión de iniciar una conversación y más aún, tratándose de temas donde las emociones pueden aflorar repentinamente, como podría ocurrir en una predicación, nos hace replantearnos el esfuerzo que Mariano hace para cumplir su deber y tarea como cristiano. Existe un punto donde los límites de una PcD, que si cuenta con el apoyo de su primer círculo social, tienen que flexionarse al máximo, para marcar esa diferencia del resto de PcD que están restringidas por los agentes que ya mencionamos, familia, educación, etc. Y de otras tantas que están resignadas a tomar el camino de la tragedia personal o permanecer en el círculo vicioso de la autocompasión; o esperando la conmiseración de alguien que quizá nunca llegue, a esto lo llamo limitación voluntaria.

Para ilustrar la situación en la que un esfuerzo extra, ocasiona que a una PcD se le considere en igualdad de circunstancias y deberes; y se desmarque de las que viven bajo los cuidados excesivos o de las que sufren autocompadeciéndose y se deprimen, esperando lástima o caridad, tenemos el caso de la *hermana* Nimsi H.

Nimsi es una joven Sorda de 17 años que estudia el bachillerato en una escuela mixta de sordos y oyentes de Guadalajara. Nimsi quien es miembro del coro Silente, tiene además de los ensayos corales con sus compañeros intérpretes y sordos de LDM, una tarea que es común entre los jóvenes de LDM; mantener su identidad y explicar a los curiosos jóvenes “del mundo”, el porqué de sus costumbres y forma de vida, y si es posible, predicar y llevar almas a la iglesia. Una tarea nada fácil para un joven, y Nimsi no es la excepción esto.



Esto sucedió cuando yo le cuestione un par de preguntas que ya tenía preparadas. Cabe mencionar que la conversación fue tanto de manera escrita y también por video-llamada<sup>73</sup>, lo que me permitió contextualizar todo lo que Nimsi me escribía, por tanto, dejo el texto que Nimsi me envía como respuesta y lo complemento con la traducción del Lenguaje de Señas, marcada en fondo gris. De tal suerte que también presento al lector poco familiarizado con la escritura de las personas sordas, lo que pretende ser una traducción de las respuestas de Nimsi.

*-Samuel Rivera: ¿Has predicado a alguien con la misma discapacidad que tú tienes? ¿Cómo han sido esas experiencias, fue difícil o fácil y por qué?*

*-Nim Hta: Ah ya. Yo me siento difícil un poco más o menos bueno mi mamá a mi enseñanza cosas q hacer la iglesia lldm bueno después mi compañera me dice porque no poner pantalón yo le dije porque no es la mujer poner pantalón no porque eres lo hombres es pantalón sí en otro es hombre poner la falda no porque la mujer la falda sí yo decir explicar un poco más aprender de nuestra la iglesia*

*Ella tiene miedo porque ella pensó ella y yo platicar comunicación ella católica y yo lldm yo decidió las cosas explicar predica ella pensó tiene miedo algo la cosas yo me siento raro bueno dejarla respeta.*

*-Traducción respuesta de Nimsi : Se me hace difícil, bueno un poco, más o menos, mi mamá me enseñó las cosas que se hacen en la iglesia LLDM, mi vida como cristiana desconcierta a mis compañeras de escuela. Una compañera de escuela me dice: ¿Por qué no te pones pantalón? Yo le dije porque una mujer usaría pantalón si el pantalón es para los hombres, si así fuera, los otros tendrían que ponerse falda por que las mujeres las usan, yo quisiera explicarle un poco más para que aprenda sobre nuestra religión. Ella (la compañera de escuela) tiene miedo porque piensa diferente cuando platicamos o nos comunicamos, ella es católica y yo soy de LLDM, Yo tengo que decidir qué cosas explicarle y que cosas predicarle para que ella no piense algo malo o le de miedo las cosas, eso me hace sentir rara, aun así la dejo y la respeta.*

*-Samuel Rivera: Muy bien si comprendí, me gusta tú respuesta, Si quieres mañana me respondes la número 2 o si puedes ahorita.*

*-Nim Hta: Ntp mejor mañana yo hago respuesta 2, completo sale mejor yo estoy descansar porque yo ayudar mi compañera avivamiento ella avivamiento yo en otro mujer dos persona cantar mi voz.*

*-Samuel Rivera: ¿La compañera que ayudas también es sorda?*

*-Nim Hta : Mis compañeras ayudar con oyentes todos pero no hay sorda/os en aparte sorda/os yo.*

---

<sup>73</sup> A ésta altura de mi investigación la interacción por medio del ordenador con mis distintos informantes se incrementó fue que nació la necesidad de dedicar dentro de este trabajo también un apartado para dar cuenta de las relaciones y observaciones hechas a través de las redes sociales. Y de esta mediación tecnológica en la práctica antropológica.

*-Traducción respuesta de Nimsi: No te preocupes yo mañana hago la respuesta de la pregunta 2 completa, ¿Sale? Mejor ya me voy a descansar porque mi compañera (amiga de la Iglesia) está ayudando en los avivamientos, yo estoy ayudando en otro avivamiento con otra mujer, yo y dos personas más cantamos.*

*Mis compañeras (amistades de la iglesia) ayudan a todas las personas oyentes. En los avivamientos (de Guadalajara) no hay sordos, pero por parte de los que ayudan en los canticos estoy yo. (Diario de Campo /2016*

Nimsi hace labor de predicación a medida de sus posibilidades, ella aun es joven y sigue aprendiendo el LSM. Ella misma en una ocasión previa a esta pregunta, me mencionaba lo difícil que es comunicarse entre otros sordos, las señas son diferentes. Para el lector que no ha experimentado la convivencia con personas sordas, podemos ejemplificar estas situaciones con su similar en nuestra lengua, se equipara al tratar de entablar una conversación con alguien que tienen un acento muy marcado, pese a que hablamos la misma lengua existen modismos, distintos ritmos al hablar y acentos, que muchas veces nos hacen preguntarnos: “¿Qué dijo?” o sencillamente terminamos entendiendo otra cosa. De igual forma, las personas sordas se enfrentan a ese tipo de situaciones. Lo que nos cuenta el testimonio de Nimsi es, ese esfuerzo o trabajo, que es la característica deseada en la vida del cristiano de LLDM, luchar en contra corriente para en primera instancia, no negar su estilo de vida, y de ahí, pasar a otra etapa, tratar de convencer a otro u otros de que ese estilo de vida es el correcto y el que puede lograr la salvación, de eso se trata el predicar, y trabajar para dar a conocer “la palabra”.

Lo que vimos en el testimonio de la *hermana* Nimsi, no dista mucho de lo que pasa con algún miembro de LDM sin discapacidad, cada quien lidia con sus dificultades al momento de predicar. Para Nimsi son algunos huecos lingüísticos en el LSM que quizá con más práctica, conocimiento y paciencia le ayuden a predicar cada vez mejor a otros sordos. En cuanto a su participación en los avivamientos, nos refleja que tiene ese mismo compromiso de solidaridad espiritual que se observa en este tipo de ceremonias maratónicas de oración, en donde los “Vacíos” claman ser bautizados en espíritu, y así, mientras la glosolalia hace presencia en el cuerpo del feligrés postrado de rodillas, los “Espirituales” le acompañan con

alabanzas y comentarios que buscan aumentar su trance<sup>74</sup>, Nimsi hace con sus manos lo que el resto hace con sus gargantas.



Los futuros intérpretes de LDM, ensayando una alabanza en LSM.

---

<sup>74</sup> En la obra de Garma “Buscando el espíritu”, se hace referencia a las distintas características de la glosolalia, entre ellas se menciona que ésta no se produce en cualquier momento. Que requiere de un estado espacial, prácticamente siempre dentro de un trance o momento de excitación (Garma, 2004)

Ya revisamos algunos testimonios dónde el trabajo individual, y el permitir o simplemente no colocar barreras por parte de un tercero para que la PcD haga su trabajo, ya nos brindan un ejemplo de prácticas de equidad y respeto. Pero el trabajo en equipo es quizá un terreno que en materia de inclusión para las PcD, sea más irregular. Sin embargo, aquí observamos las posibilidades y la facilidad, de llevar a cabo actividades inclusivas, en donde todos los miembros que intervienen en ellas, buscan un fin común. Así fue el caso del *Hermano Miguel Yáñez*, que en equipo junto con las *hermanas* Jedidiah y Sama, preparan en conjunto material impreso y planifican su forma de predicación, a los sordos que se reúnen en el templo de San Hipólito los días Domingo. O el del *Hermano Isidro A.* quien en conjunto con los otros 249 miembros del coro del estado de Sonora que él dirige, han realizado distintas producciones musicales para los compilados de Himnos que lanza cada año Casa Cultural Berea.

Es momento de dar cabida a las nuevas formas de interacción social, espacios virtuales en donde los grupos evangélicos y las minorías que podemos encontrar en ellos, se desplazan en un escenario prácticamente nuevo; o por lo menos en constante renovación, una parte importante de este trabajo se produjo en el espacio virtual, en las redes sociales. Y la información que se recuperó en campo, pudo complementarse con la actividad virtual de los actores que de manera presencial llegue a conocer.

## **2. Las redes sociales, una extensión de la vida evangélica.**

Hemos entrado a un punto sin retorno en los estudios antropológicos dentro de la era digital, sería incorrecto decir que: “Cada vez, es más frecuente que nuestros sujetos de estudio/informantes, se mueven, se expresan o se relacionan dentro de las redes sociales”, lo correcto es decir que: “Cada vez, es más extraño encontrar sujetos que sean ajenos a estas prácticas”. En materia de Antropología de la religión, ya existen marcadas líneas de investigación en distintos institutos de México que han producido fecundamente trabajos relacionados con la participación de creyentes<sup>75</sup>. Investigaciones, ponencias y artículos sobre infinidad de agrupaciones religiosas y el uso que hacen de blogs de internet, video blogs, redes sociales, etc. Lo que justamente nos conduce visualizar ésta situación, como una oportunidad para repensar y reflexionar sobre la mediación tecnológica<sup>76</sup> en las prácticas religiosas. Coincido con Ardevól cuando hace hincapié en la mediación tecnológica dentro de las prácticas cotidianas de los sujetos.

*No se trata solo de la apertura de una nueva visión del mundo, sino de la transformación de la propia realidad, la creación de nuevas realidades, al incorporarse al mundo un nuevo artefacto, nuevas formas de agencia y nuevas formas de relación. (Ardevól, Estella y Domínguez, 2008:12)*

Por tanto, existe la necesidad en esta etnografía de valorar éstas “nuevas formas de relación”, que aplican también dentro del grupo religioso La luz del Mundo, ya que se trata de una asociación religiosa que tiene poco más de ocho décadas de existencia. Lo cual nos habla de la existencia de brechas generacionales dentro de su feligresía, y así como los miembros de las primeras generaciones hacían que la normatividad de su vida evangélica se transportara hasta sus trabajos (De la Torre, 2000) las nuevas generaciones llevan la vida religiosa no solo a sus escuelas o centros laborales, sino también a sus redes sociales.

Éste uso común de tecnología para estar en contacto estrecho y continuo a través de redes sociales, considero que nos permitirá hacer un complemento o quizá un comparativo de las

---

<sup>76</sup> Ya sea por medio de Video llamadas, video conferencias, chat, blogs, redes sociales, etc.

prácticas *Offline* y de las *Online*, que los individuos a los que estamos enfocando llevan, su ciberreligiosidad<sup>77</sup> (Galavis, 2003:85)

Antes de entrar de lleno, con el uso que los miembros de LLDM dan a las redes sociales, cabe preguntarnos en general ¿Qué es lo un creyente muestra y que es lo que no muestra, en nuestro *Timeline* de Facebook? Los creyentes comúnmente comparten temas religiosos bajo una configuración “publica/abierta”<sup>78</sup>, ya sea en forma de publicaciones propias, opiniones, publicaciones de otros creyentes (No agregados a sus listas de amigos/contactos) que coinciden con sus ideales o incluso que se contraponen a las suyos, para criticar o hacer juicios de forma individual o colectiva; lo mismo hacen con publicaciones de sus “amigos/contactos”, comparten imágenes, noticias, videos, etc.

Pero en modo “Privado” comparten otro tipo de información. Logística de eventos, planes de organización de su grupo religioso, local o nacional, temas “delicados” como: encubrir a alguien o complotar contra alguien. Y para enterarse de todo esto solo existen dos formas de hacerlo: 1) Que se comparta esa información a través de un chat privado/ “inbox”, o bien: 2) Formar parte de un “Grupo cerrado” de Facebook<sup>79</sup>, lo cual amerita la previa aceptación de uno, o varios administradores.

Como ya se mencionó en el primer capítulo, a pesar de la dificultad de hacer los primeros contactos, por ejemplo con los miembros del Coro Silente, la posterior bola de nieve en el plano virtual resultó en exceso fructífera, ya que inclusive fui aceptado en un par de grupos privados, cuyos miembros siempre cooperaron en las dinámicas que proponía y solo se

---

<sup>77</sup> Galavis lo define como: Lo ciberreligioso sería entonces la unión de un nuevo espacio comunicacional con el discurso religioso.

<sup>78</sup> Uno de los recursos más utilizados en Facebook es la plataforma para subir, organizar y compartir fotografías, el otro es “Estado” una ventana que invita a escribir pensamientos, estados de ánimo u opiniones. Cada álbum, incluido el de las fotos de perfil, así como las publicaciones escritas en la barra de Estado pueden tener distintos niveles de privacidad, a excepción del de las fotos de portada, que siempre son públicas.

<sup>79</sup> Otra herramienta entre las muchas y cambiantes que ofrece Facebook a sus usuarios, es la creación de grupos de personas con intereses comunes. Cualquier usuario puede crear un grupo e invitar a sus amigos a formar parte de este. Los grupos pueden ser privados, a este tipo de grupos se les llama secretos, y “solo los miembros ven el grupo, quién pertenece a él y el contenido que publican otros miembros”; cerrados, “cualquiera puede ver el grupo y quién pertenece a él, pero solo los miembros pueden ver las publicaciones”; o abiertos, “cualquiera puede ver el grupo, quien pertenece a él y lo que publican sus miembros”

negaron a proporcionar información Histórica (Nombres de Fundadores del grupo, fechas, nombres de “líderes/presidentes/directores”).<sup>80</sup>

Es así que en este apéndice, trataré de dar un panorama del comportamiento y prácticas que algunos PcD que pertenecen a la iglesia LLDM, tienen en la red social de Facebook, de forma Pública y de forma “Privada”<sup>81</sup>. Así como de las paginas/perfiles/grupos, oficiales y no oficiales de la iglesia LDM a los que estos usuarios pertenecen o siguen. Y de los cuales obviamente reciben y comparten información y publicaciones.

## 2.1 Los nuevos horizontes en LDM

En 1995, durante el apostolado de Samuel Joaquín Flores, De la Torre daba cuenta de las obligaciones morales que los miembros de la Iglesia LLDM tenían. Muchas de ellas ya afianzadas como un *habitus* en los feligreses, acciones que ya eran autónomas a las agencias de vigilancia y del “ojo panóptico” que residía en los aparatos ministeriales. (De la Torre, 2000:274)

Entre estas obligaciones morales estaba el correcto uso del tiempo libre. “En síntesis, el ocio es una actividad mal vista en la comunidad. El tiempo libre no debe ser tiempo de ocio, sino tiempo de entrega a Dios” (De la Torre, 2000:272)

Las anotaciones de De la Torre, me fueron corroboradas en campo, cuando el *hermano* que me introdujo al grupo religioso me relataba una anécdota sucedida aproximadamente hace 12 años. Su relato era en relación a una de las llamadas “Caminatas de la juventud”, el entonces Apóstol Samuel Joaquín, lanzó un mensaje a aquellos jóvenes que llegaban de la caminata del templo de la Col. Betel, a la Col. Hermosa Provincia, una vez dentro del templo dedico un discurso a la generación de los niños y jóvenes de aquel entonces. De las

---

<sup>80</sup> Aunque nunca explicaron un “porque” de la negación de estos datos, la misma red social de Facebook delato a aquellos miembros que me negaron el acceso a los mismos. Resulta que en una conversación abierta/pública en el perfil del *Hermano* director del Coro Silente, se le pedía enviara los mismos datos que yo solicitaba a un Ministro, éste a su vez pasaría los datos a una *hermana* que estaba realizando “la Historia oficial” del Coro Silente. Esto genero desconfianza en mi persona ya que supusieron que yo pretendía perjudicar el trabajo de aquella persona que casualmente estaba requiriendo la misma información que yo. Solo resta esperar la publicación de aquella *hermana* la cual tengo entendido será publicada por el ministerio de Cultura de LLDM y Casa BEREIA Internacional.

<sup>81</sup> Utilizo los paréntesis ya que el significado del término: Privado, cambia al momento en que ellos aceptan participar en la investigación teniendo conocimiento de que la interacción que tenga con ellos se hará pública

frases que recordaba el *hermano* y repetía, consideré anotar estas dos: “Así como le dedicas tiempo a chatear, o a ver videos y subir fotos, dedícale tiempo a ir a la oración”, “El internet es una herramienta que puede usar el enemigo para que te alejes del camino de Dios”. Tuve la oportunidad de corroborar este relato dos veces más, con otros miembros que actualmente tienen entre 30 a 32 años y que en ese entonces participaron en dicha caminata. (Diario de Campo 3/Sep/2015)

Luz del Mundo ya contaba con un equipo de profesionistas dedicados a la comunicación desde hace un par de décadas; sin embargo, sus esfuerzos siempre se concentraron en producciones audiovisuales para televisión de paga, videograbaciones y programas de radio convencional. A esto hay que sumar que existían muchas producciones, pero descentralizadas, por lo que la calidad de la información y de la calidad en general con la que estos trabajos se realizaban era irregular y variada.

Al llegar el nuevo líder Naasón Joaquín, este tipo de producciones audiovisuales se centralizan en una sola institución, Casa Cultural Berea, la cual se convierte bajo el apostolado de Naasón Joaquín en BEREIA Internacional, dándole un aspecto de mayor calidad y homogéneo a todas las producciones y comunicaciones desde un año aproximadamente. Esto se debe en gran parte a la visionaria decisión del actual líder, quien al parecer ha dejado a un lado el discurso de hace 12 años; o mejor dicho, le ha dado una nueva reinterpretación.

*El jueves 19 el dirigente de LDM Apóstol Naasón, pronunció un mensaje en la oración de las 5am desde Guadalajara para todas las iglesias de LDM. El mensaje era un motivante para iniciar la jornada de evangelización que comenzaría el 22 de Noviembre, con la primera Dominical de Evangelización.*

*El mensaje textual también se difundió por redes sociales en los sitios oficiales de LDM y decía: “...Que por lo menos una vez al año se hagan estas Dominicales de Evangelización.” Y en otra parte de su mensaje añadió: “Que por lo menos una vez al año un hermano traiga una alma, una visita. No todos se quedarán: Nada más se van a quedar los que son de Dios, pero cumplimos con invitar a un alma.”*

*“Me gustaría mucho ver también este trabajo en todos los lugares. Deseo ver en las redes sociales anunciado su trabajo, que los hermanos están trabajando ya en la evangelización”.*

*-Mientras mi Padre trabaja, yo trabajo- (San Juan 5:17)*



Comparte tus fotografías unido a la “Batalla Espiritual”, envíelas vía email a: [photo@bereainternacional.com](mailto:photo@bereainternacional.com)

El encargado de leer el mensaje en la iglesia de Vallejo dijo al final: “éste es el deseo del apóstol, que todos salgamos a la batalla a conquistar almas.” (Diario de Campo, 21/Nov/2015)

El hecho de vivir la doctrina y colaborar en su expansión, ya no reside únicamente en las obras realizadas en un espacio físico, sino llevar esas obras al espacio virtual, en donde una mayor cantidad de miradas puedan apreciarlas. El discurso en el que emplear parte del tiempo del día en redes sociales, o en el internet de forma general, era “un peligro para el alma” y para la vida religiosa del creyente, se ha convertido en la oportunidad de realizar comunidades virtuales que produzcan información de sus prácticas litúrgicas *off-line*, así como de acontecimientos locales o globales en relación a la actividad de su dirigente, Naasón Joaquín. Todo esto dirigido a ellos mismos y también a los que ellos llaman “del mundo” o no creyentes, logrando así, lo que en ocasiones cuesta un esfuerzo extra, que los ajenos a LDM den un vistazo a lo que se hace dentro de la iglesia La Luz del Mundo.

## 2.2 Las Redes Sociales y los miembros de LDM

Durante los meses que conviví con los miembros de Luz del Mundo, pude apreciar el uso de por lo menos cuatro redes sociales: Instagram, Whatsapp, Twitter y Facebook. Lo que revisaremos a continuación gira en torno a la última de estas redes sociales que mencioné; sin embargo, tengo que señalar dos puntos importantes:

1) Que el contacto que los miembros tienen con los ministros y ministros con otros ministros, comúnmente se hace a través de teléfonos móviles y la aplicación Whatsapp la cual permite organizar grupos cerrados de mensajes lo que deriva en pequeñas comunidades virtuales.

2) Por otro lado, al percatarme del uso de *Hashtags*<sup>82</sup> como: #WeareLight, #LLDMjuventud, #BereaInternacional, #LLDMevangelización, #LdmBautismos, y dar el

---

<sup>82</sup> *Hashtag* (del inglés *hash*, almohadilla o numeral y *tag*, etiqueta) es una cadena de caracteres formada por una o varias palabras concatenadas y precedidas por un numeral (#). Es una etiqueta de metadatos precedida de un carácter especial con el fin de que tanto el sistema como el usuario la identifiquen de forma rápida. Se usa en servicios web como Twitter, Facebook, Google+, Instagram, etc. para señalar un tema sobre el que gira cierta conversación.

seguimiento a las publicaciones que los utilizaban, me dio un panorama de la actividad que los miembros de LDM tienen en diferentes redes sociales a la vez.

Repetidas veces encontré publicaciones compartidas en las páginas de Facebook de los *hermanos* que eran mis informantes claves, publicaciones con origen en la página de Facebook de Berea Internacional, las publicaciones decían: “Usa los Hastags oficiales” o “No compartas información que no proviene de las páginas oficiales”. De igual forma esto me daba un panorama del alcance que las publicaciones de LDM tenían en personas ajenas a esta iglesia. Y de las reacciones negativas que provocaban en algunas de ellas, respondiendo de distintas formas que iban desde ofensas, hasta bromas o crear y circular información apócrifa, la cual terminaba desconcertando y confundiendo a los menos diestros en el uso de las redes sociales.

A partir de este momento, solo nos centraremos en la red social Facebook, por ser en la que mayor interacción entre sujetos e investigador hubo. Facebook da la oportunidad a todos sus usuarios de crear páginas con distintos fines, desde anunciar un producto, hasta crear una comunidad alrededor de actividades sociales o culturales.

*Las comunidades virtuales hacen ver el surgimiento de nuevas socialidades, entiendo este término como una forma característica de los sujetos, en donde se pasa de ser un ser social con una función determinada, con una pertenencia a un grupo estable, a ser un sujeto que juega roles de acuerdo a sus gustos, prioridades e intereses. (Campechano, 2012:39)*

Es un hecho la existencia de comunidades virtuales que conectan a los *hermanos* de Luz del Mundo, tanto en grupos abiertos (ventas de faldas, rentas de departamentos o casas para las festividades de agosto, ventas de garaje entre *hermanos*, etc.), en grupos cerrados/privados (Grupo de miembros del Coro de “X” o “Y” estado, grupo de obreros/misioneros, etc.) , en los perfiles de las asociaciones civiles de esta iglesia, (Fundación Eva García, Alma de mujer y vida, etc.) o de sus agencias de noticias (Berea internacional, Luz del Mundo Hoy).

Al formar parte de estas comunidades, cada miembro toma de vez en vez, contenido del grupo que le parece interesante y lo lleva a su perfil personal, para que así sus contactos/amigos interaccionen con él, ya sea comentando o sencillamente con un “like”, que confirma, que por lo menos esa persona tuvo el tiempo de revisar lo que el usuario

compartió. Por ello, se considera que compartir los contenidos de estas comunidades en los perfiles personales, puede enganchar a los ajenos a la doctrina y así favorecer la labor de predicación.

1 Tomate una foto en el letrero de "Guadalajara, Guadalajara"

2 Compártela en tu red social

3 Utiliza el hashtag #WeareLight

Berea Internacional  
Te gusta esta página · 12 de agosto · Editado ·

Berea Internacional te invita:  
Tómate una fotografía en el letrero de "Guadalajara, Guadalajara" ubicado sobre la Calzada Dr. HC Samuel Joaquín Flores, de fondo el Templo Sede Internacional Iglesia La Luz del Mundo, y compártela en redes sociales usando el Hashtag #WeareLight

Me gusta · Comentar · Compartir

542 · Comentarios destacados ·

385 veces compartido · 1 comentario

Sara Hernandez Belen Hernandez  
Me gusta · Responder · 1 · 12 de agosto a las 18:42

Escribe un comentario...

Campaña de promoción de la festividad de Santa Cena en LDM a través de Twitter y Facebook.

AYÚDANOS A DARNOS A CONOCER

## ¿CÓMO?

Oprime "Me Gusta" en la pagina fan de La Luz del Mundo Hoy Tv en Facebook y recomiéndala a tus amigos.

[www.Facebook.com/LaLuzDelMundoHoyTv](http://www.Facebook.com/LaLuzDelMundoHoyTv)

#LLDMHoyTv

Campañas publicitarias de los medios de comunicación oficiales de LDM en Redes Sociales

## AVISO IMPORTANTE

Se recuerda a la Iglesia Universal que los medios para dar a conocer las palabras del Apóstol de Jesucristo son las instituciones oficiales y, en su caso, el Cuerpo Ministerial. Ningún otro medio o miembro, de manera particular, está autorizado para ello. La Iglesia es sabia y prudente para no compartir mensajes o comentarios no oficiales que pueden circular por chats o redes sociales. Dios les pague.

[www.Bereainternacional.com](http://www.Bereainternacional.com)



@2016BEREAINTERNACIONAL

Aviso preventivo para compartir información oficial en Redes Sociales



Jóvenes en Colonia Hermosa Provincia, Agosto 2016

### ***2.3 Las redes sociales y los grupos de personas con discapacidad.***

Mencionamos que existen los “grupos cerrados/privados” dentro de las comunidades virtuales creadas en Facebook por los miembros de LDM, de ellos me gustaría señalar particularmente los que son creados por los integrantes de los grupos de alabanza de la Iglesia. De los cuales se desprende uno que es completamente diferente al resto, ya que en primer lugar, tiene como característica que sus miembros se encuentran esparcidos en diferentes estados de la república e inclusive en otros países. En segundo lugar es un grupo poliglota, comparten publicaciones en su mayoría en español, en lenguaje de señas mexicano y en inglés. Y por último, está conformado por personas con discapacidad auditiva, personas hipoacústicas y señantes o personas que saben utilizar el LSM, lo que lo convierte en una comunidad mixta que además de las diferencias sociales y culturales de cada individuo que lo componen, se suman diferencias ligadas a las condiciones físicas que socialmente les generan algún tipo de discapacidad.

Cabe realizar una anotación más con respecto a las comunidades virtuales, elegí este aporte de Campechano para enlazar lo que a continuación presento. Campechano nos menciona que:

*Las Comunidades Virtuales son multiformes y extensibles pues se desarrollan en un espacio geográfico, el ciberespacio, sin fronteras delimitadas y autorregulable, en el cual las normas o reglas son producidas, acordadas y aplicadas en su propio marco social especial.(Campechano,2012:38)*

Lo que yo encontré después de ser aceptado dentro del grupo de Facebook con nivel de privacidad “cerrado” y de nombre “Coro Silente”, fueron prácticas que efectivamente, aprovechaban la inexistencia de barreras geográficas, de tal suerte que los *hermanos* que pertenecían al Coro Silente y en aquel momento se encontraban al Sur del continente, permanecían en continuo contacto con las actividades de sus símiles en México y Estados Unidos. Existía también dentro del grupo una “regla”, solo son aceptadas las solicitudes de aquellos que cumplan los siguientes requisitos:

- 1-Ser miembro activo en la iglesia La Luz Del Mundo.
- 2- Ser persona sorda o hipoacúsica.

3- Si la persona solicitante es oyente, tiene que conocer por menos un nivel básico de Lenguaje de Señas. Ser familiar o amistad cercana del *hermano*/persona sorda o hipoacúsica.

4- Pertener al Coro Silente de su localidad o al Coro Silente oficial (Que se reúne en las festividades de Hermosa Provincia) o desear pertenecer al mismo.

La discriminación de solicitudes de ajenos no se debe a otra causa más que a la prevención de burlas, de responder comentarios descontextualizados, así como de evitar la toma de material visual por parte de investigadores sociales o medios de comunicación que no hayan solicitado la previa autorización, evitando así el desconocimiento del uso que se pueda dar a éste. En mi caso, el *raport* que pude lograr con Jeddiah y David L me abrió las puertas de ingreso al grupo.

Los *hermanos* Silentes, comparten dentro de este grupo, publicaciones relacionadas con los horarios de sus ensayos, la logística de sus presentaciones (que uniforme llevaran, en qué punto se reunirán y a qué hora), las noticias de otras páginas de LDM, generalmente las de sus localidades por ejemplo: “LDM Veracruz” o “El Mensajero LLDM Vallejo”, las notas periodísticas que hacen referencia a su agrupación, ya sean de medios de la misma iglesia (Berea Internacional, Luz del Mundo Hoy) o de medios de comunicación privados. La mayoría de mensajes/publicaciones son escritos con el estilo peculiar que tienen las personas sordas y en menor manera, en forma de videos hablando Lengua de Señas.

En paralelo a mis visitas virtuales al grupo cerrado de “Coro Silente”, y a las páginas con configuración publica que derivaron del mismo, como: “Silentes LLDM”, “LLDMSilente” y más recientemente “LLDMDeaf”, comencé esperanzado la búsqueda de páginas, que quizá me guiaran a un grupo de adeptos de LDM, que de forma similar a los *hermanos* del Coro Silente, hubiesen creado una comunidad virtual en donde convergieran.

Búsquedas como: “LLDM discapacidad” o “grupo de personas con discapacidad LDM”, etc. me arrojaron nulos resultados, estas búsquedas no eran una ocurrencia al azar, ya que durante mi estado del arte previo a la investigación encontré páginas de Facebook como: “Fraternidad Cristiana de Personas con discapacidad de Guatemala”, “Fraternidad Cristiana de Personas Enfermas y con Discapacidad” o “Inclusión de las personas con Discapacidad,

en la Iglesia Evangélica” en las que se notaba la participación e interacción de personas con diferentes discapacidades.

Por tanto corroboro una de las hipótesis planteadas en el capítulo I. La buena organización que existe por parte de los *hermanos* sordos de LDM y el interés general que existe por parte de los propios miembros y de los líderes de la iglesia para con los Silentes, se extienden hasta las redes sociales. No dudo que exista el interés de más de uno miembro de LDM con algún otro tipo de discapacidad distinta a la sordera, que tarde o temprano decida abrir un perfil que le posibilite crear una comunidad virtual que le permita no sentirse aislado o invisible. Inclusive, en el caso extremo en que no exista tal interés, considero que tendría que convertirse en parte de la agenda del ministerio de cultura de Luz Del Mundo promover el encuentro e intercambio entre esos miembros, *hermanos* con discapacidad, que sin querer, han terminado excluidos de la prolífera actividad y ritos que la era ciberreligiosa de LDM aprobada por Naasón Joaquín ha traído.

La experiencia tras la etnografía virtual que realicé en el grupo cerrado de “Coro Silente” y con los perfiles de Isidro A, Nimsi H, Jeddíidiah y David L, etc. podría resumirse con una frase del trabajo de Galavis:

*El desarrollo de las nuevas tecnologías informáticas no sólo permite hacer nuevas cosas, sino que también puede modificar patrones cognitivos, modos perceptuales de ver, mecanismos de contacto con la realidad social y con nuestro imaginario personal. (Galavis, 2003:7)*

Tuve la oportunidad de observar la percepción que los miembros de Luz el Mundo, que no tienen discapacidad, poseen de los que sí. Infinidad de comentarios como “¡Admirable lo que hacen!”, “¡Qué gran bendición tienen!”, “Dios lo bendiga *Hno.* Isidro, es un ejemplo de fe. Lucha y entrega, es un placer y una bendición conocerlo y aprender mucho de usted, para el beneficio del pueblo de Dios.”, “Queda demostrado que no hay barreras que impidan alabar a Dios”, “Lo que para el hombre se le hace imposible para dios es todo posible porque dios es espíritu y los que le sirven con el espíritu y corazón Dios conoce su interior”... En fin, un listado de comentarios que condensan: admiración, respeto, reconocimiento, mismos que en la convivencia real o cara a cara, por diversas razones, no pueden expresarse con esa soltura, a veces por la distancia, a veces por mantener un imaginario erróneo de la persona. Lo que puedo deducir es que en efecto, la interacción que

en redes sociales tienen algunas de las PcD de la iglesia LLDM, son valoradas de la misma forma que el trabajo que desempeñan fuera del mundo virtual, además, el uso de la Red Social Facebook los catapulta a ser visualizados y lograr convocar a sus homólogos para formar comunidades que inequívocamente benefician a sus miembros.



## IV. CONCLUSIÓN

Son tres los puntos de conclusión que deseo exponer ante los lectores. El primero referente al perímetro que elegí para circunscribir una etnografía la cual fincara bases para comenzar a visualizar a los actores/ sujetos con dos características hasta el momento no revisadas en conjunto por algún estudio Antropológico o etnográfico. La primer característica es que se trata de Personas con discapacidad, creyentes con pertenencia diferente a la católica romana, aspecto que desmarca a este escrito de los existentes, realizados por religiosos católicos dentro de casas hogar o referentes a las llamadas “Pastorales”. La segunda característica es que se pone a estos sujetos por primera vez dentro de los trabajos de Antropología en el fenómeno religioso en México, lo que pretende extender un poco más el abanico de textos, temas e identidades que son motivo de análisis para los interesados en el grupo religioso de origen Mexicano, La Luz Del Mundo.

La veta trazada con esta etnografía puede ser un referente de utilidad para que las líneas de investigación relacionadas con corporalidad y religión, con discapacidad y consumo cultural puedan considerar a las y los creyentes/personas con discapacidad dentro del universo de sus sujetos de estudio. La propuesta que se realizó en este trabajo invita al investigador no solo a dimensionar los espacios físicos y sociales en los que las PcD se desenvuelven, sino también el espacio de la red o internet en especial las paginas de grupos en redes sociales donde sin duda tiene una mejor oportunidad de confluir. Queda pendiente analizar el crecimiento o decremento de los grupo virtuales en redes sociales de PcD y que son creyentes o feligreses de algún grupo religioso, algunos de ellos de reciente origen, que fueron revisados tanto en el estado del arte previo a la investigación realizada, como los que aparecieron durante ella. De tal suerte que tengamos siempre presente el impacto que pueden alcanzar actualmente, ya que existen condiciones que pueden viralizar o popularizar en muy poco tiempo, positiva o negativamente a los actores que hacen uso de ellas.

Por otro lado, y concluyendo con relación al grupo religioso tengo que mencionar que la iglesia La Luz Del Mundo en ocho décadas de existencia ha encontrado la fórmula de superar múltiples desafíos, con una feligresía siempre en crecimiento y cada vez más

preparada ha hecho que recaiga en el líder un compromiso de superar al antecesor. En materia de inclusión, de libertad de expresión y uso del tiempo fuera de la liturgia han surgido cambios que van al ritmo que dicta la tecnología, el consumo y las políticas globales. Si comparamos los trabajos antropológicos hechos en las primeras décadas del Apostolado de Samuel Joaquín con lo que hoy acontece se hacen obvios los cambios en determinadas prácticas no de manera radical sino resinificadas, así dimos cuenta a lo largo de este escrito.

En cuanto al tema en el que nos centramos, podemos ultimar como segundo punto que los desafíos que el liderazgo de la iglesia LLDM tiene pendientes en la integración de su feligresía y en actitudes que reflejen equidad al cumplimiento del mandato encomendado y asumido como tarea por todos los miembros de esta iglesia, la predicación universal. Se puede considerar para la inclusión de las personas/*hermanos* con discapacidad, dentro de esta encomienda los siguientes puntos:

- 1.- Dar la oportunidad de Ministrar a los hermanos que tienen discapacidades.
- 2.- Animar a la congregación a: Aceptar en la vida, dentro y fuera de la liturgia y en las actividades de la iglesia. A aquellos miembros/ *hermanos* con discapacidad, que por “X” situación, no han encontrado la oportunidad de participar como algunos, que al igual que ellos, viven con un tipo de discapacidad, pero que si lo han logrado. ¿Qué les obstaculiza hacer lo que el resto hace?
- 3.- Predicar a las personas con discapacidad. Si se está cumpliendo la Gran Comisión de predicar el evangelio a “toda criatura” (Marcos 16:15), no se debería pasar por alto a este segmento de la sociedad. Tarea que podría convertirse en una actividad que conjunte tanto a los miembros profesionistas (psicólogos, sociólogos, médicos, etc.) a los miembros obreros, a los jóvenes y a los miembros *hermanos* con discapacidad, haciéndolos partícipes en la evangelización y conformando así un trabajo integral que evite la segregación, y a la vez cumpla con la encomienda Apostólica.

Cabe subrayar que estas observaciones no pretenden una denuncia, ni una obligación, sino una apreciación de la importancia de las prácticas religiosas para las PcD, donde el trabajar para Dios y valorar la salvación del alma, implica un bienestar emocional, físico y social;

que le da la posibilidad de encarar con mayor facilidad las adversidades a las que ésta población se enfrenta. Por tanto, de la iglesia no depende el fracaso o el éxito de la persona con discapacidad, pero si puede colaborar o destruir la labor de quien sí le corresponde, es decir, de su familia y del propio sujeto/ persona con discapacidad.

La tarea colaborativa puede tener sus bases, como lo mencionamos al final del primer capítulo, en sensibilizar a los personajes nodales, ministros y jefes de grupo. Que en sus agendas no descarten la participación y colaboración de PcD; ya que al hacerlo siguen manteniendo con vida los imaginarios, muchas veces errados, que el resto de feligreses tiene de los *hermanos* con discapacidad y de sus condiciones.

El último punto con el que deseo concluir, es relacionado al concepto expuesto como: “El trabajo en las cosas de Dios como un lubricante social”, el cual, se traduce a comparar las tareas y labores hechas dentro de los espacios religiosos, con un oficio u ocupación, la cual desplaza términos y actitudes discriminatorias hacia las personas con discapacidad, dándoles valores que se superponen a sus condiciones físicas. Resulta por demás interesante que esto, no solo se limita y se expone en espacios físicos de socialización, sino también en espacios virtuales, dónde pudimos observar actitudes similares. Muestras de admiración, respeto y acogida para las PcD, quienes deciden hacer visible su participación compromiso y “trabajo en las cosas de Dios”.

Y aunque se señaló que dentro de estos espacios virtuales a través de las redes sociales como Facebook, aún quedan segmentos de *hermanos* con discapacidad que siguen segregados. Podemos ver en paralelo, el avance de organismos Mexicanos como Indepedi CDMX, Conadis México, e infinidad de asociaciones civiles, que fomentan el contacto de PcD por medio del uso de redes sociales, formando con frecuencia intersecciones entre individuos que se benefician mutuamente al compartir información, opiniones e incluso gustos y ocio. Los siguientes años nos permitirán ver cómo podría trasminarse, “de a poco”; o a velocidad, la participación del resto de *hermanos* discapacitados en redes sociales, siguiendo a sus similares que ya lo hacen, desde grupos privados y paginas públicas como lo ejemplificamos en el caso del Coro Silente.

## Bibliografía:

- Ardevól Elisenda , Estella Adolfo, Domínguez Daniel,” La mediación Tecnológica en la práctica etnográfica”,Ankulegi, Heuskal Herria,2008
- Biglieri, Paula; “Ciudadanos de La Luz. Una mirada sobre el auge de la Iglesia La Luz del Mundo”. Estudios Sociológicos, XVIII, 2000, pp. 403-428.
- De la Torre Renée, “Los hijos de la Luz: discurso, identidad y poder en La Luz del Mundo” Instituto Tecnológico de Estudios Superiores de Occidente, 2000
- De la Torre Renée, Cristina Gutiérrez Zúñiga, “Atlas De La Diversidad Religiosa En México 1950-2000”, Elcolmich/Elcoljal/Elcolef/Uqr/Segob, México,2007.
- Campechano Moreno Lizette Yolanda, “El milenarismo postmoderno y su globalización: el caso del fenómeno de la profecía maya 2012 en las industrias culturales”, Tesis de Maestría. Universidad de Guadalajara, 2013.
- Cortés Delgado José Luis “Reflexiones sobre el problema de la vivienda en México”, Revista Casa del tiempo, vol3, Numero 33, México, 2011.
- Escobar Arturo. “Bienvenidos a Cyberia. Notas para una antropología de la Cibercultura Revista de Estudio Sociales no. 22, 2015, pp.15-35.
- Engel, George. "The need for a new medical model: a challenge for biomedicine". Science. 196, April 8, 1977.
- Eroles Carlos- Fiamberti Hugo “Los derechos de las personas con discapacidad (Análisis de las convenciones internacionales Y de la legislación vigente que los garantizan)”. Editorial Universitaria de Buenos Aires, 2008.
- Galavis, E “Ciberreligiones: aproximación al discurso religioso católico y afroamericano en Internet” Opción, 19 (41), 2003, pp. 85-106.
- Garma Navarro Carlos, “Buscando el espíritu, pentecostalismo en Iztapalapa y la ciudad de México”, Universidad autónoma Metropolitana- Iztapalapa/Plaza y Valdés, México, 2004.
- Geertz, Clifford. “El antropólogo como autor”. Paidós, Barcelona 1989.
- Geertz, C., Clifford, J., y otros. “El surgimiento de la antropología posmoderna”. Gedisa Editorial, Barcelona. 1991.
- Gluckman Max, “Política, derecho y ritual”, Akal, Madrid, 1980.

- González, R. "Lo espiritual en el contexto de la relación profesional del equipo de salud" Rev. Cub. De Educación Médica Superior, Formato PDF. 2004.
- Hine, C. "Virtual Ethnography". SAGE publications, USA, 2001
- Ham Chande, Roberto; "El envejecimiento en México: de los conceptos a las necesidades". Papeles de Población, enero-marzo, 1999, pp. 7-21.
- Krotz Esteban, "Alteridad y pregunta antropológica", p. 6. En: Alteridades, vol.4, 1994, no 8, pp. 5-11 (también en: <[www.uam-antropologia.info/alteridades/alt6-lkrotz.pdf](http://www.uam-antropologia.info/alteridades/alt6-lkrotz.pdf)>)
- López Beltrán Lauro, "La persecución religiosa en México", Tradición, México, 1987, pp. 40-41
- Masferrer Elio, "Los destellos de la Luz. Crónica de una polémica inédita en nuestro país" en [revistaacademica.com/tomouno/cap4.pdf](http://revistaacademica.com/tomouno/cap4.pdf)
- Mazariegos Herrera Hilda, "La participación de las mujeres en La Luz del Mundo en León, Guanajuato", en: "Comprendiendo a los creyentes: La religión y la religiosidad en sus manifestaciones sociales", Carlos Garma, Rosario Ramírez (Comp). Universidad Autónoma Metropolitana- Iztapalapa: Juan Pablos Editor, 2015.
- Oliver, Mike., "Social Work with Disabled People"; OLIVER, M., The Politics of Disablement, Macmillan, Basingstoke, 1983.
- Oliver Mike. "Políticas sociales y discapacidad, Algunas consideraciones teóricas" en: "Superar las barreras de la discapacidad" de Len Barton (Comp.) Ediciones Morata, S.L. Madrid 2008
- Palacios Agustina, "El modelo social de discapacidad: orígenes, caracterización y plasmación en la Convención Internacional sobre los Derechos de las Personas con Discapacidad", Grupo editorial CINCA, Madrid 2008.
- Ramírez Morales María del Rosario "Cuerpos sagrados, cuerpos (re)significados: círculos de mujeres y nuevas espiritualidades", en: "Comprendiendo a los creyentes: La religión y la religiosidad en sus manifestaciones sociales", Carlos Garma, Rosario Ramírez (Comp). Universidad Autónoma Metropolitana- Iztapalapa: Juan Pablos Editor, 2015

- Rivera Samuel, “La crisis generacional e institucional ante la partida de un líder religioso. El caso de la iglesia Luz del Mundo”. Memorias Rifrem XVIII ,2015
- Reina Casiodoro, Cipriano Valera, “Santa Biblia” Sociedades Bíblicas Unidas, Colombia.1995.
- Turner Victor, “La selva de los símbolos” siglo XXI Madrid, 1980.
- Turner Victor, “El proceso ritual”, Taurus, Madrid, 1988
- Vázquez Palacios Felipe, “Difusión diferenciada de las agrupaciones religiosas en el centro de Veracruz”, Alteridades,No.18, México,1999 pp.85-99
- Vázquez Palacios Felipe, “Procesos contradictorios en la dinámica de las agrupaciones religiosas” en “Más allá del espíritu: actores, acciones y prácticas en iglesias pentecostales Escrito por: Carolina Rivera Farfán, Elizabeth Juárez Cerdi, Publicaciones casa Chata, México, 2007.
- Vázquez Palacios Felipe, “Prácticas religiosas en la vejez y su relación con el autocuidado y bienestar” Caleidoscopio revista semestral de ciencias sociales y humanidades. año 18, número 32,México,2015
- Velasco Honorio y Díaz de Rada Ángel. La lógica de la investigación etnográfica, Un Modelo de trabajo para etnógrafos de la escuela. Editorial Trotta, Madrid, 2006. pp.103
- Villoro Luis “Creer, saber, conocer”, Siglo XXI, México, 1982.
- Weber Max, “Economía y sociedad”, Fondo de Cultura Económica, México, 1981.
- Weber Max, “The Methodology of the Social Sciences”, USA, 1949.
- Woolgar, S. “Technologies as cultural artefacts” En W Dutton .Information an communication technologies:vissions and realities ( pag 8-102) Oxford University Press. 1996.
- Zabludovsky Kuper “Patrimonialismo y modernización, poder y dominación en la sociología de oriente de Max Weber”, Gina, Edición electrónica, 2011.
- Zuza Garralda Javier Francisco “La persona con discapacidad grave. Desafíos y líneas de acción pastoral”. Editorial Sal Terrae. España, 2000.

## Enlaces de internet:

- [http://www.conapo.gob.mx/es/CONAPO/Diagnostico\\_socio\\_demografico\\_del\\_envejecimiento\\_en\\_Mexico](http://www.conapo.gob.mx/es/CONAPO/Diagnostico_socio_demografico_del_envejecimiento_en_Mexico) Diagnóstico socio-demográfico del envejecimiento en México Serie Documentos Técnicos Primera edición: Octubre 2011
- [http://copred.cdmx.gob.mx/comunicacion-y-prensa/boletines/boletines\\_2013/boletin-020-mexico-d-f-24-de-abril-de-2013-copred-presenta-su-informe-sobre-casos-de-discriminacion-en-el-distrito-federal-durante-el-primer-trimestre-de-2013-%C2%B7-la-mayor-cantidad/](http://copred.cdmx.gob.mx/comunicacion-y-prensa/boletines/boletines_2013/boletin-020-mexico-d-f-24-de-abril-de-2013-copred-presenta-su-informe-sobre-casos-de-discriminacion-en-el-distrito-federal-durante-el-primer-trimestre-de-2013-%C2%B7-la-mayor-cantidad/) “Inicia gran alianza en la Ciudad de México a favor de las personas con discapacidad.” Boletín Conjunto. México, D. F., a 03 de mayo de 2013
- <https://www.facebook.com/Inclusion-de-las-personas-con-Discapacidad-en-la-Iglesia-Evang%C3%A9lica-500041153380835/?fref=ts>
- <https://www.facebook.com/Fraternidad-Cristiana-de-Personas-con-discapacidad-de-Guatemala-183876164958157/?fref=ts>
- <https://www.facebook.com/Fraternidad-Cristiana-de-Personas-Enfermas-y-con-Discapacidad-165514416800003/?fref=ts>
- <https://www.facebook.com/Berea.Inter/?fref=ts>
- <https://www.facebook.com/laluzdelmundohoyTV/?fref=ts>
- <https://www.facebook.com/LLDMSilente-411611515707260/?fref=ts>
- <https://www.facebook.com/lldmsilentes/?fref=ts>
- PARAMETRÍA. [http://www.parametria.com.mx/carta\\_parametrica.php?cp=4441](http://www.parametria.com.mx/carta_parametrica.php?cp=4441) “La discapacidad en México. Actitudes y opiniones”. Encuesta Nacional en vivienda. Representatividad: Nacional. Número de entrevistas: 500 encuestas del 21 al 25 de noviembre de 2012. Nivel de confianza estadística: 95%. Margen de error: (+/-) 4.4%. Diseño, muestreo, operativo de campo y análisis: Parametría SA de CV. Método de muestreo: Aleatorio sistemático con probabilidad proporcional al tamaño. Unidad de muestreo: Las secciones electorales reportadas por el IFE.
- <http://www.plaptsac.net/> Asociación de Profesionistas y Empresarios de México Nueva Era (APEM).

- [http://www.unicef.org/lac/SOWC2013\\_excsummary\\_esp\(1\).pdf](http://www.unicef.org/lac/SOWC2013_excsummary_esp(1).pdf) Estado mundial de la infancia 2013 niños y niñas con discapacidad
- UPIAS : THE UNION OF THE PHYSICALLY IMPAIRED AGAINST SEGREGATION and THE DISABILITY ALLIANCE discuss Fundamental Principles of Disability Being a summary of the discussion held on 22nd November, 1975 and containing commentaries from each organisation en : <http://disability-studies.leeds.ac.uk/files/library/UPIAS-fundamental-principles.pdf>



## Anexo I

Me gustaría compartir con el lector esta *sui géneris* manera de recibir el Espíritu Santo que he mencionado en el capítulo II , misma que captó de sobremanera mi atención. La noticia e imágenes fueron difundidas en los grupos de redes sociales de las iglesias locales de LDM donde ocurrieron los hechos y dentro de los grupos privados y en los públicos, del Coro Silente. Por desgracia, los dos casos que presento tuvieron lugar en fechas donde ya se preparaba la “salida de campo” (terminar la etnografía), y en localidades bastante alejadas (Texas y Monterrey) como para indagar tantas preguntas que surgen al leer dicha noticia. Solo podemos rescatar la interacción que existe entre la comunidad virtual, que intercambia puntos de opinión, todos cargados hacia la admiración tras la noticia; además, no escatiman en mencionar el pasaje de Mateo 19:26 para justificar que quienes no comprendan estos “milagros”, son personas ajenas a Dios.



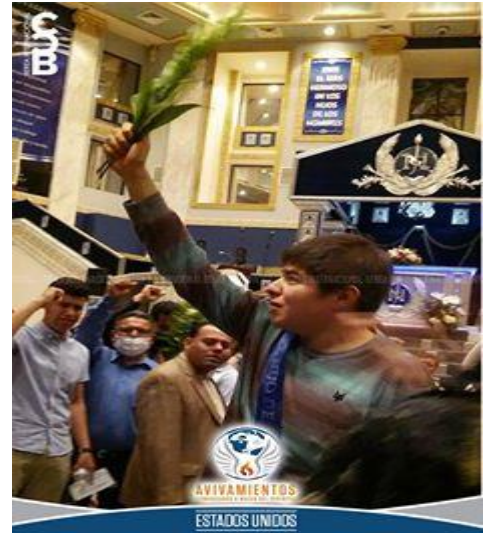
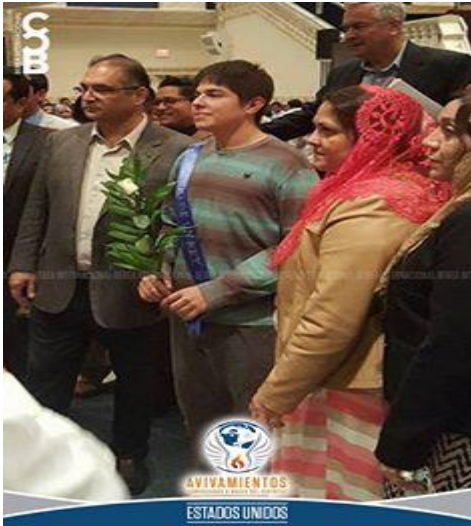

**Berea Internacional** ha añadido 3 fotos nuevas al álbum **Hermano silente habla sus lenguas y es sellado en Houston TX.**

1 de abril a las 23:36

Hermano silente habla sus lenguas y es sellado en Houston, Texas, EE.UU.

En aquellos días, narra la Biblia, el Señor Jesucristo expresó "Y mirándolos Jesús, les dijo: Para los hombres esto es imposible; mas para Dios todo es posible." (Mateo 19:26).

Viernes 1 de abril de 2016. Houston, Texas. Hoy, en la época de la restauración de la primitiva Iglesia de Cristo, el Varón de Dios y Apóstol de Jesucristo Naasón Joaquín García recibió del Señor la promesa de engrandecer a la Iglesia La Luz del Mundo, el pueblo de Dios y es, conforme a esta promesa que, durante los avivamientos en Houston, Texas, un hermano joven, silente, recibió la promesa del Espíritu Santo y habló las lenguas angelicales que los confirman como Hijo de Dios.

Un triunfo más de Dios y de su Apóstol Santo Naasón Joaquín García.

#NacerdelEspiritu  
#LDMAvivamientos

A brother deaf speaks his tongues and is sealed in Houston, TX USA

In those days the bible recounts, the Lord Jesus Christ expressed, "But Jesus beheld and said unto them: With men this is impossible; but with God all things are possible"

Friday April 1, 2016. Houston, Texas. Today in the era of the restoration of the primitive Church of Christ; the man of God and Apostle of Jesus Christ Naason Joaquin Garcia received from the Lord the promise of I will magnify the church The Light of the World, the people of God. It is according to this promise, during the revivals in Houston, Texas a young deaf brother received the promise of the Holy Spirit; speaking in angelic tongues which confirmed him as a Child of God.

Another triumph for God and his Holy Apostle Naason Joaquin Garcia.

#Bornof the Spirit  
#TLOTWrevivals

**Me gusta**Mostrar más reacciones

**Comentar**

Visto por 11

7Jedidiah L [redacted], LiZzet N [redacted] y 5 personas más

**Comentarios**



**Berenice** [redacted] Don't call mute ok. Brother DEAF!!!![Ver traducción](#)

[Me gusta](#) · [Responder](#) · 2 de abril a las 4:03



**Mari de** [redacted] Gloria a Cristo !!!!!

[Me gusta](#) · [Responder](#) · 1 · 2 de abril a las 12:02



**Vicky De** [redacted] Gloria al señor yo soy testiga de esas maravillas 3 de mis hermano en carne tambien recibieron de el espiritu Santo Gloria se mi dios

[Me gusta](#) · [Responder](#) · 1 · 2 de abril a las 13:13



## Anexo II

Hefziba L [redacted] [redacted] ha compartido la publicación de Comisión de Evangelización LLDM Reynosa. 20 de marzo a las 13:51



[Comisión de Evangelización LLDM Reynosa](#) ha añadido 2 fotos nuevas.

[Comisión de Evangelización LLDM Reynosa](#) ha añadido [2 fotos nuevas](#). Me gusta esta página

19 de marzo a las 20:37

Un matrimonio de silentes que en la Cd. de Reynosa, nuestro Dios les concediera hablar sus lenguas angelicales al derramar de su Santo Espiritu en ellos. Muy felices se abrazaron y lloraban de alegría. Dios los siga bendiciendo en esta nueva era apostólica, ya que el 14 de Febrero ambos bajaron a las aguas del bautismo en Monterrey N. L..

[Me gusta](#)

[Comentar](#)

Visto por [9](#)

[5LiZzet N \[redacted\]](#) y 4 personas más

**Comentarios**



[Mari de \[redacted\]](#) Gloria a CRISTO!!!!

[Me gusta](#) · [Responder](#) · 20 de marzo a las 14:16



[Jeffrey \[redacted\]](#) Muestra que el señor no hace acepción de personas

[Me gusta](#) · [Responder](#) · 20 de marzo a las 15:17



Escribe un comentario.