



Casa abierta al tiempo

# UNIVERSIDAD AUTONOMA METROPOLITANA IZTAPALAPA

DIVISION DE CIENCIAS SOCIALES Y HUMANIDADES

DEPARTAMENTO DE ANTROPOLOGÍA  
LICENCIATURA EN ANTROPOLOGÍA SOCIAL

## ***“Conversion Religiosa en Tétela del Volcán, Morelos”***

Trabajo terminal

que para acreditar las unidades de enseñanza aprendizaje de

*Trabajo de Investigación Etnográfica y Análisis Explicativo III o Análisis Interpretativo III*

y obtener el título de

LICENCIADA EN ANTROPOLOGÍA SOCIAL

presenta

**Yenny Guadalupe Vital Argüelles**

Matrícula No. 203327877

Comité de Investigación:

Director: Mtro. Juan Pérez Quijada

Asesores: Mtra. Paz Xochitl Ramirez Sanchez

Mtra. Patricia de Leonardo y Ramirez

México, D.F.

Agosto 2013

# CONVERSIÓN RELIGIOSA EN TELETA DEL VOLCAN, MORELOS

## INDICE

Introducción.....2

### **Capítulo I**

Datos etnográficos Tétela del Volcán, Morelos.....10

### **Capítulo II: Grupo Religioso, “La Iglesia del Nazareno, llamados a Santidad”**

Contexto o referencia histórica.....23

Reforma protestante.....27

Estructura de “La Iglesia del Nazareno, llamados a Santidad”.....34

Ritos o Ceremonias importantes.....51

### **Capítulo III: “Conversión Religiosa”**

Definición de religión.....53

Proceso de conversión, causas y características.....58

Estudio de caso.....62

**Conclusiones**.....66

**Bibliografía**.....68

## INTRODUCCION

Este proyecto de investigación trata sobre religión, específicamente sobre el fenómeno de conversión religiosa, dicho fenómeno, según Hervieu considera que “Las conversiones en las sociedades modernas son inseparables, a la vez, de la individualización de la adhesión religiosa y del proceso de diferenciación de las instituciones que hace emerger identidades religiosas distintas de las identidades étnicas, nacionales o sociales”<sup>1</sup> ; la conversión religiosa ha sido parte fundamental dentro de la cultura, ya que toda sociedad no puede permanecer estática y constantemente se está actualizando debido a que los individuos que la integran están en una constante... ” Búsqueda de una intensidad espiritual y comunitaria que las grandes iglesias no les ofrecen”.<sup>2</sup>

El fenómeno de conversión es resultado principalmente de experiencias vivenciales del individuo que lo han motivado a modificar su relación socio-religiosa y al mismo tiempo a tratar de modificar su forma de percibir y actuar en el mundo en un nuevo orden moral; este nuevo orden moral se inicia desde el interior del individuo “La nueva coherencia originada en una lectura religiosa del mundo [...] conlleva una reorganización práctica de la relación de los interesados con el tiempo y con el espacio, vuelve a definir su relación con el espacio público y regula los comportamientos ordinarios”<sup>3</sup>.

Tal proyecto fue realizado en una comunidad, ahora ya municipio llamada Tétela del Volcán, Morelos; decidí realizarlo en este lugar porque al conocerla cambio la concepción un tanto “idealizada” que tenía sobre la típica comunidad tradicional, en donde esperaba encontrar cierta homogeneidad religiosa donde predominara el

---

<sup>1</sup> Léger, Hervieu, (2004), *El peregrino y el convertido, la religión en movimiento*, México, D.F. Instituto Cultural Helenico, p.127

<sup>2</sup>ibid p. 128

<sup>3</sup> Ibid. P. 137

catolicismo; sin embargo pude observar en el transcurso de seis meses (tiempo que duro mi trabajo de campo), y en la que se recabó información por medio de observación participante, notas de campo y entrevistas, que hay personas que anteriormente eran miembros de cierto culto religioso de la Iglesia Católica posteriormente decidieron integrarse a iglesias protestantes.

Tales iglesias han ido ganando adeptos por diferentes factores, el proselitismo es una de sus más fuertes herramientas con la cual se dan a conocer ; por medio de éste hacen la invitación a la mayoría de la población, un ejemplo son las “Campañas” como algunos la llaman, en estas convocan a la población y en ocasiones logran reunir entre doscientas y trescientas personas, tal fue el caso de la “Iglesia Cristiana Interdenominacional de la República Mexicana A.R” que el día 13 de mayo del 2007 visitó a la comunidad de Tétela del Volcán. Se reunieron en el deportivo ubicado al lado del Palacio Municipal, permanecieron en ese lugar por tres días, en el interior se encontraban reunidos gran cantidad de creyentes, grupos de alabanza y Pastores que venían de diferentes comunidades como Ocuituco, Yecapixtla y la mayoría que provenían de Cuautla. En esta “campana” hacían oraciones donde todos se acercaban a recibir la bendición y cantaban alabanzas, mientras el pastor daba su predicación algunos integrantes exclamaban: “Cristo vive”, “Aleluya”, “Gloria a Dios” y otros repartían trípticos informativos.

Los motivos por los cuales elegí este tema de investigación, derivan por un lado, porque considero que la religión es un factor fundamental en toda sociedad, que por lo general apela y se consideran prácticas relacionadas con lo sobrenatural, pero principalmente están ligadas a las necesidades individuales y sociales.

La religión como la cultura de la que forma parte, consiste esencialmente en patrones de creencias, valores y comportamientos adquiridos por los miembros de una sociedad, ya sea como resultado de aprendizaje consciente o de la imitación:

“las religiones dan respuesta a la ansiedad, la incertidumbre, a las limitaciones de la respuesta racional en la aprehensión intelectual de la realidad, etc., las religiones consuelan y posibilitan la esperanza; las religiones refuerzan valores sociales a través

de sanaciones que emanan de fuerzas divinas cuya existencia trasciende la insignificancia humana”<sup>4</sup>.

También funciona como medio para establecer ya sea, redes de identidad o en su lado opuesto de conflicto.

El otro factor parte de una experiencia propia, vivida a una edad temprana, y que ha dejado cierta curiosidad por saber *que es lo que lleva a un individuo a tomar la decisión de cambiar de religión*, lo cual es una parte central del objetivo, así como también, dar respuesta a algunas preguntas tales como, ¿por qué esas iglesias (protestantes) prosperan en donde antes eran comunidades católicas?, ¿qué argumentos o estrategias utilizan para convencer y convertir a la gente a una nueva religión?, ¿qué tanto estas personas se desprenden de sus antiguas creencias?.

Para entender mejor este proceso es importante tomar en cuenta, que la historia de México desde los comienzos de la época de la Conquista, está marcada por una serie de cambios y/o influencias religiosas, en la colonización los sacerdotes venían dispuestos a evangelizar a los indígenas y convertirlos al cristianismo, con lo que se cumplía el fin espiritual de la colonización. Los dominicos, agustinos y los franciscanos comenzaron una labor misionera cerca de los pueblos indígenas utilizando la persuasión para convencerlos; los Reyes Católicos y sus sucesores estuvieron obligados a promover la evangelización y constituyeron un Patronato Real sobre la Iglesia.

“La presencia de la orden franciscana en México data de 1524 y fue el primer instituto religioso canónicamente establecido. La labor de los frailes franciscanos estuvo enfocada a coadyuvar en los procesos de culturización de la población indígena basada en una estructura educativa de doble vía: la enseñanza religiosa -catecismo- y la escolarización -estudio de gramática y lengua-. Los franciscanos actuaron tanto en los centros urbanos con un profundo arraigo cultural y densamente poblados fundando conventos y colegios; así como en territorios más alejados con asentamientos dispersos

---

<sup>4</sup> Cantón, Delgado, Manuela,(2001) “*La razón hechizada: Teorías antropológicas de la Religión*”, Barcelona, Ed. Ariel. P. 17

donde establecieron misiones. De esta manera, la presencia franciscana se extendió por todo el centro, sur y norte del actual territorio nacional, en el que establecieron jurisdicciones territoriales llamadas provincias y en el sur de los Estados Unidos, donde fundaron pueblos de misión.

El avance apostólico de los franciscanos fue en dos direcciones principales: una al sureste y la otra al poniente y el noroeste. Representa la primera el grupo que llamaríamos Puebla-Tlaxcala, con los grandes conventos de las cercanías, tales como Cholula, Huejotzingo, Tepeaca, Atlixco y una punta en el sur del Estado, rumbo a Oaxaca, con las fundaciones de Tehuacán y Zapotitlán.

Más complicada es la segunda dirección y debemos subdividir sus conventos. En efecto, pueden distinguirse:

- a) el grupo Hidalgo-Querétaro-Guanajuato, con los conventos de Tula y Jilotepec, al Oriente; los de San Miguel el Grande, Apaseo, Acámbaro, ya relacionados con la misión de Michoacán, al poniente. Este grupo está en contacto con las casas agustinas de Michoacán y aquel con las casas agustinas de la región otomí.
- b) El grupo de Michoacán, con el lago de Pátzcuaro por centro, y los conventos de Tzintzuntzan, Pátzcuaro, Quiroga (Cucupao), Erongarícuaro, Uruapan, etc. por la casa de Valladolid (Morelia) y la de Zinapécuaro, este grupo se liga con el precedente.
- c) El grupo de Jalisco, con Guadalajara por centro, y los conventos del lago de Chapala (Axixic, Chapala, Ocotlán), y dos puntas de penetración: hacia el sur, la línea Guadalajara-Colima, con las fundaciones de Zacoalco, Amacueca, Zapotlán y Zapotitlán; y hacia el noroeste, la línea Guadalajara-Jalisco, con Etzatlán y Ahuacatlán, transición hacia el grupo Zacatecas-Durango.
- d) El grupo Zacatecas-Durango, poco firme aun en 1570, territorio de conquista, más que de apostolado metódico, con las casas de Zacatecas. Nombre de Dios, Sombrerete, Durango, etc.

Un pequeño grupo de **dominicos** arribó a la Nueva España en 1526 al puerto de Veracruz con los tres padres fundadores: Fray Domingo de Betanzos, Fray Gonzalo Lucero y Fray Vicente de las Casas. A partir de 1528 la Orden comenzó a extenderse hacia el sur y sureste de México -Valle de México, Morelos y Puebla- por la mixteca -de Puebla y Oaxaca- y por la región zapoteca -de Oaxaca y Chiapas-, con un gran crecimiento misionero.

El apostolado dominico es el que ofrece el aspecto más sencillo, ya que, descontando la región central, su actividad se ejerce casi en una zona única, en la cual tienen el monopolio absoluto, o poco menos: la de los mixtecos y zapotecos, con dos centros principales de irradiación, que son Teposcolula-Yanhuitlán, y Antequera-Oaxaca. Esta misión se enlaza con la de México por la línea de conventos de Puebla y del sureste del Valle de México.

**El proyecto evangelizador agustiniano** inicia el 22 de mayo de 1533 con la llegada de siete misioneros provenientes de Castilla y Andalucía a San Juan de Ulúa destacó la integridad del indígena en un “humanismo cristiano” donde la educación de la persona iba de la mano con la formación cristiana. Los agustinos estaban convencidos de que la palabra de Dios fructificaba más con los piadosos ejemplos de su vida que con la fuerza de sus razonamientos. Robert Ricard los llama “verdaderos maestros de civilización” y resalta la confianza que tuvieron en la capacidad espiritual indígena, de tal forma que los iniciaron en la vida contemplativa al admitirlos en su orden.

Las tres grandes direcciones del apostolado agustino:

- a) La meridional, hacia Tlapa y Chilapa, marcada por la línea Mixquic, Ocuituco, Jantetelco, Chietla y Chiauhtla.
- b) La septentrional, que corresponde al actual Estado de Hidalgo y al norte de Puebla y Veracruz (Territorio de Otomíes y Huastecos), con los conventos de la región de Pachuca (Epazoyuca, Atotonilco, Actopan, etc., y el grupo Metztlán-Molango, con sus dependencias.
- c) La occidental, marcada por las casas de la misión michoacana y las que la ligan con la de México; en Michoacán se entremeten las casas agustinas entre las del

grupo a) y b) de las casas franciscanas. Pero en este region los agustinos avanzaron más al sur, dejando atrás a los franciscanos y llegando hasta la Tierra Caliente.”<sup>5</sup>

---

<sup>5</sup> Ordenes Religiosas, en:  
[http://www.marcasdefuego.buap.mx:8180/xmLibris/projects/firebrand/ordenes\\_religiosas.html](http://www.marcasdefuego.buap.mx:8180/xmLibris/projects/firebrand/ordenes_religiosas.html)  
Consultado 29 de mayo del 2013



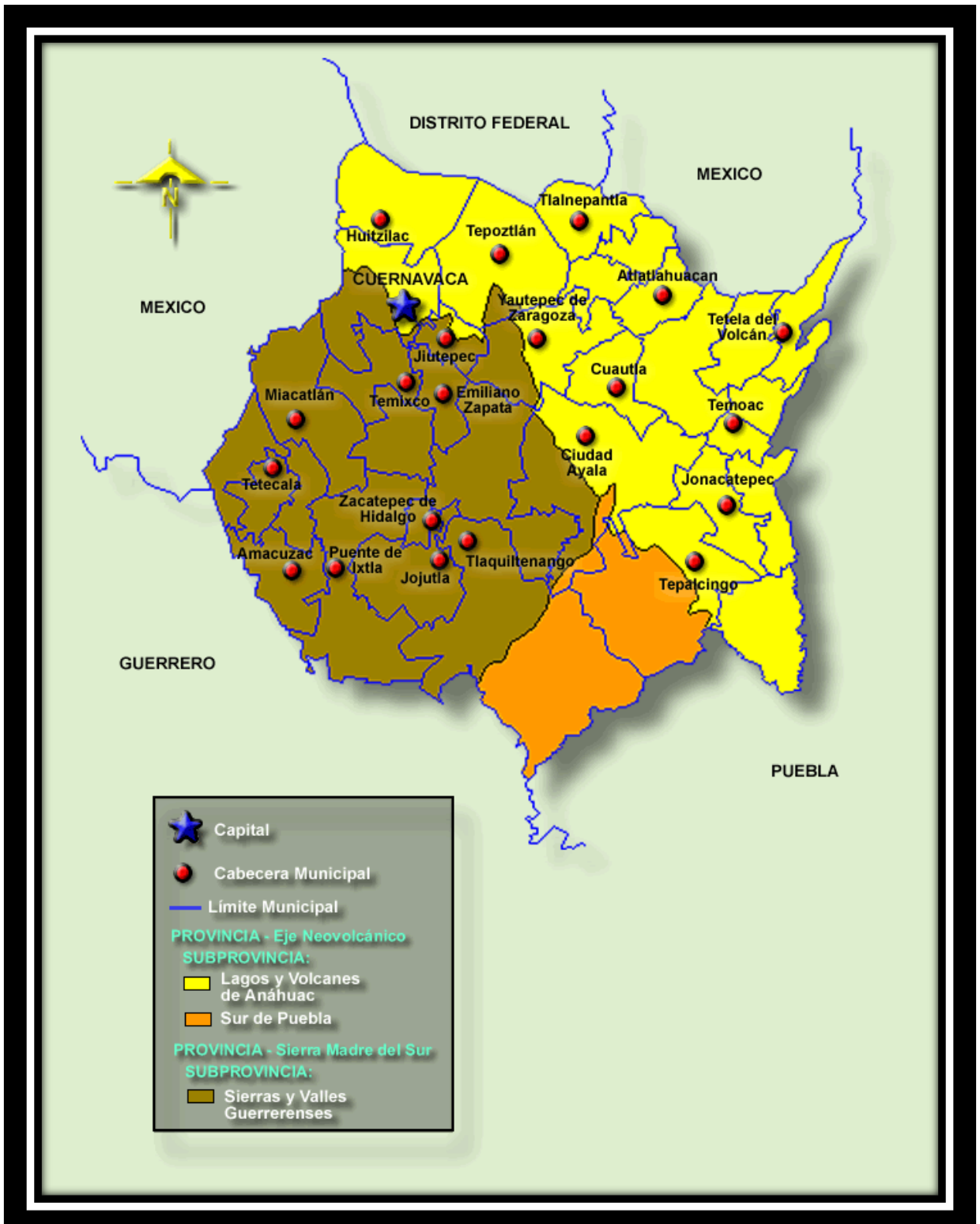



R-2

Esta es tu ruta de evacuación.

**POBLACIONES UBICADAS EN EL SECTOR DE RIESGO: 25 Y 35**

TETELA DEL VOLCAN: CABECERA MUNICIPAL, SAN PEDRO TLAMIMILULPAN, XOCHICALCO,

LOMAS LINDAS, SAN JUAN.

PUNTO DE SALIDA: CABECERA MUNICIPAL EN EL ARCO.

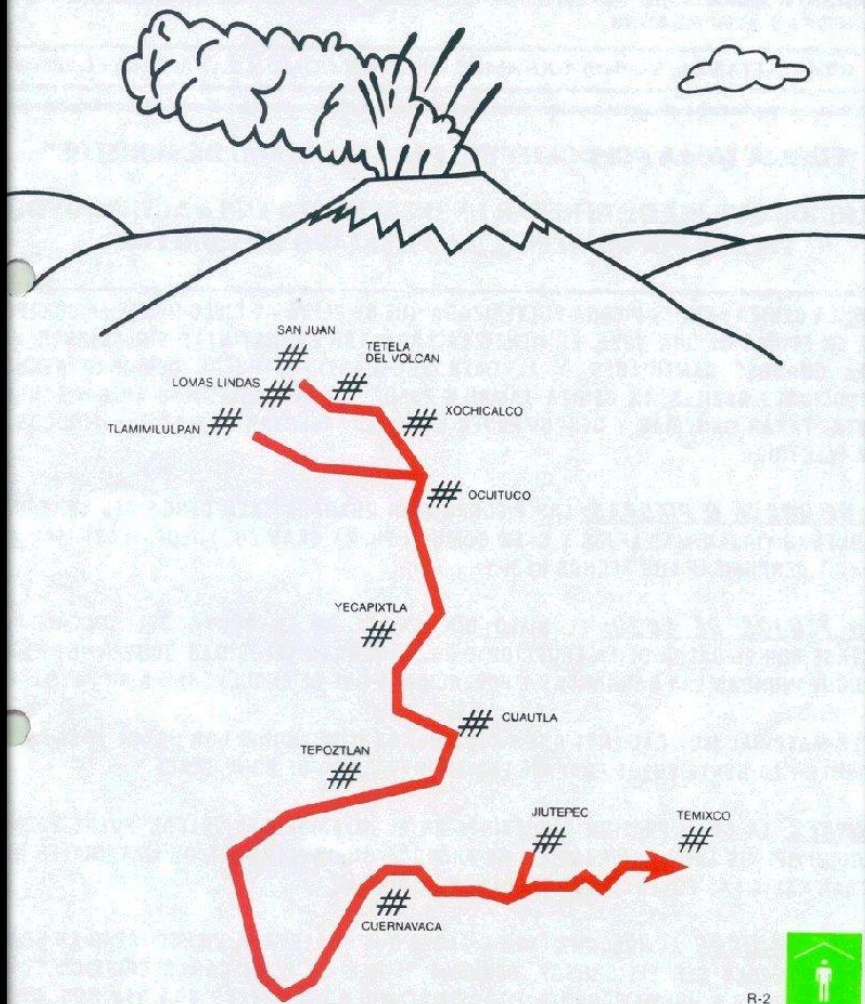

R-2



MUNICIPIO DE RIESGO	MUNICIPIO DE REFUGIOS TEMPORALES
TETELA DEL VOLCAN	TEMIXCO, JIUTEPEC Y CUERNAVACA

**Capítulo I: Ubicación**  
**Datos etnográficos**

**TETELA DEL VOLCAN, MORELOS; MÉXICO**



6

Teleta del Volcán esta situado en las estribaciones del volcán Popocatepetl donde nace la barranca profunda del Amatzinac, la cual alimenta al municipio antes mencionado con sus deshielos; geográficamente esta ubicado al noreste del estado de

---

<sup>6</sup> Fotografía tomada por Yenny Guadalupe Vital Argüelles desde el cerro del Aguila en Tetela del Volcán, Morelos

Morelos y limita al norte con el Estado de México, al sur con el municipio de Zacualpan de Amilpas, al este con el Estado de Puebla y al oeste con el municipio de Ocuituco.

Tétela del Volcán en su raíz náhuatl es *tetl*: piedra y *tla-n*: lugar, y quiere decir “lugar de muchas piedras o pedregal”.

Tétela del Volcán esta dividido en cuatro localidades principales:

Tétela del Volcán (cabecera municipal) con una población de 10 199 habitantes.

Sán Andrés Hueyapan con una población de 6 478 habitantes.

Tlalmimilulpan con una población de 1 637 habitantes.

Xochicalco.

La cabecera municipal cuenta con los barrios de:

San Miguel

San Santiago (fundada en el año 1986)

San Agustín

San Bartolo (en este barrio se anexaron las colonias de Loma Bonita, la cual pertenecía a Xochicalco.)

San Jerónimo

Cada barrio tiene su propia capilla.

Su narrativa histórica se remonta a la época prehispánica (902 d.C.) cuando fuera asentamiento de grupos descendientes de los olmecas Xicalancas, que habitaron las faldas de la sierra nevada, posteriormente cuando se desintegra el imperio tolteca se presentan migraciones de diferentes grupos étnicos, entre ellos los Xochimilcas, quienes se extendieron hasta otros pueblos del sur del Ajusco, como Tepoztlan y Oaxtepec.

En el año 1503, Tétela del volcán y Hueyapan fueron sometidos por Moctezuma II; en 1519 después de la caída de Tenochtitlan, Hernán Cortes llega a Tétela del Volcán, en donde logra su conquista, gracias a la intervención de Maria de Estrada y de su esposo Pedro Sánchez Farfán, quienes fueron premiados por Cortes con la encomienda de este pueblo. La encomienda fue recuperada en 1561, y en 1665 el pueblo es administrado por el corregidor Cristóbal Martínez Maldonado.

Fueron catequizados Tetela del Volcán y Hueyapan en el año de 1539, por los misioneros dominicos, encabezados por el fraile Pedro Moralejo.

Al crearse el estado de Morelos, Tetela del Volcán perteneció a la entidad como pueblo del municipio de Ocuilco. En el año de 1784 Tétela del Volcán fue incorporado a la subdelegación de Cuautla, y se elevó a la categoría de Municipio el día 31 de enero de 1937.

Al terminar el territorio de Ocuilco a lo lejos se puede ver el volcán Popocatepetl y nos recibe un arco de bienvenida, el cual está pintado con figuras de frutas. Sobre la avenida principal se encuentra, la iglesia de la Luz del Mundo, el mercado, la escuela primaria, y una parte lateral de la iglesia católica es ocupada como parque y base para el transporte público.

Sus dos monumentos arquitectónicos más importantes son dos conventos dominicos, construidos en los años de 1533-1574 por el fraile Juan de la Cruz.



Uno es El Convento de San Juan Bautista, el cual se encuentra ubicado frente a la explanada del Palacio Municipal de Tetela el Volcán, al ingresar en el monasterio, en la parte del lado derecho se encuentran todavía algunas tumbas, en la parte izquierda es donde se encuentra la entrada al monasterio.

En el interior de la sacristía, se encuentran los artesanados más hermosos y mejor conservados que datan del s. XVI, en lo que corresponde al arte, la pintura, hace alusión al milagro de la virgen del Rosario intercediendo por un indígena de Tepetlastco. El segundo es el convento de Santo Domingo de Guzmán, éste se encuentra Hueyapan; tiene un estilo barroco, en su sacristía se encuentra “El nicho de

Hueyapan” y es famoso por su tallado artístico de una sola pieza, el cual pertenece a la época del virreinato del año 1828

## FIESTAS POPULARES

<b>Fecha</b>	<b>Celebración</b>
Primero de enero	- año nuevo
Seis de enero	- día de Reyes
Segunda semana de Febrero	- feria de San Juan Bautista
Primera semana de Abril	- semana santa (procesiones y escenografía del de la “pasión de Cristo”, acompañados de “sayones

## SEMANA SANTA



7

---

<sup>7</sup> Fotografía tomada por Yenny Guadalupe Vital Argüelles, ubicación fuera de la Iglesia de San Juan, Tétela del Volcán; preparativos previos a Semana Santa.



---

<sup>8</sup> Fotografía tomada por Yenny Guadalupe Vital Argüelles, explanada de la Iglesia de San Juan, Tétela del Volcán, representación de la crucifixión de Cristo



9

Los sayones son una de las cofradías que desfilan en distintas procesiones de Semana Santa, vestidos con una túnica larga, como es el caso de la [Semana Santa Marinera](#), donde representan a los caballeros cristianos que fueron a Tierra Santa a reconquistar los Santos Lugares y que rendían culto al Santo Sepulcro.

22 de Agosto

- inmaculado corazón de Maria.

29 de septiembre

- San Miguel Arcángel (se colocan flores en forma de cruz en los campos de cultivo para agradecer la cosecha a la divina providencia.

1 de noviembre

Día de todos los santos (danza de huehuenches y calaveras)

---

<sup>9</sup> Fotografía tomada por Yenny Guadalupe Vital Argüelles, Tétela del volcán.Sayones



2 de noviembre

Día de muertos (danza de huehuenches y calaveras).

12 de diciembre

fiesta de la Virgen de Guadalupe

16-25 de diciembre

posadas y navidad de Jesucristo

## ECONOMIA



10

El municipio cuenta con una superficie aproximada de 98.61 kilómetros cuadrados, de los cuales en forma general se utilizan 3,035 hectáreas para uso agrícola y 6,602 hectáreas para uso forestal; en cuanto a la tenencia de la tierra, se puede dividir en 3,574 hectáreas de propiedad ejidal, 3,275 hectáreas de propiedad comunal y 3,727

---

<sup>10</sup> Fotografía tomada por Yenny Guadalupe Vital Argüelles, Tetela del volcán, el día de tianguis, cuando van a vender sus producciones principalmente de aguacate y durazno

hectáreas de propiedad particular. El régimen de tenencia de la tierra es del 82.2% ejidal con 324 has., y solo el 17.71% era privada, la superficie agrícola era de 3,080 has., que representaba el 78% de la superficie total de las unidades de producción rural del municipio.

Los cultivos durante el año agrícola son: maíz, jitomate, tomate de cáscara, frijol, aguacate, durazno, ciruelo, higo, peral, nogal, chirimoya, granada, manzana y zarzamora. Dependen principalmente del aprovechamiento de la producción frutal de la región, y de la producción de mermeladas, ates, jaleas y almíbares, así como la elaboración de vinos y licores principalmente de zarzamora, ciruelo, durazno, membrillo, higo y tejocote; también son floricultores y cultivan principalmente la flor de alelí, nube, perrito, garbancillo, confetillo, clavel, rayito, azucena, agarrando, gladiolo y rosal.

El 59% de las unidades rurales desarrollaban actividades de cría y explotación de animales, como el ganado bovino, porcino, caprino, ovino, equino, aves de corral, conejos y colmenas, esta actividad es considerada la segunda actividad generadora de recursos económicos.

Otro factor importante en la economía es el turismo, sus principales atractivos son sus paisajes naturales típicos de montaña, sus bosques, la cuenca del río Amatzinac, dos exconventos dominicos construidos en el siglo XVI (1571-1574), los cuales forman parte de los 14 monasterios situados en las laderas del volcán Popocatepetl.

En lo que se refiere al comercio, en la cabecera municipal, se realizan tianguis semanales, los días martes son exclusivamente para la compra-venta de frutales, los días miércoles y domingos hay diversidad de comercios establecidos como: abarrotes, vinaterías, carnicerías, granos, forrajes, zapaterías, ferreterías, materiales para construcción, etc.

- **La población económicamente activa** es de 4,884
- PEA ocupada: 4,864
- PEA desocupada: 20
- PEA no especificada: 222
- PE inactiva: 5,649
- PE inactiva estudiante: 1,286
- PE inactiva dedicada al hogar: 3,41

## **POBLACIÓN**

Actualmente cuenta con una población de 19,196 habitantes, los cuales se dividen de la siguiente manera:

### **Población del municipio (año 2000)**

- Mujeres: 8,409
- Hombres: 8,019

### **Grupos de edad**

- De 0 a 14 años: 6,631
- De 15 a 64 años: 8,457
- Mayores de 65 años: 854

### **Población indígena en el municipio**

- Numero total de indígenas en el municipio: 2,032 (12.38%)
- Indígenas menores de 5 años: 570
- Indígenas mayores de 5 años: 1,465
- Población monolingüe: 0.68%

## Principales lenguas habladas en el municipio

- Náhuatl: 2,517 (año 2000)
- Maya: 1(año 2000)

El 11.7% de la población mayor de cinco años de edad de Tetela del Volcán es hablante de alguna lengua indígena, en 2005 este porcentaje equivalía a un total de 1 760 personas, de los cuales 841 son hombres y 919 son mujeres, 1 687 son bilingües al **español**, 3 hablan únicamente su lengua materna y 70 no especifican condición de bilingüismo.

Del total de hablantes indígenas en el municipio de Tetela del Volcán, 1 637 son hablantes de **náhuatl**, las restantes lenguas son habladas por un mínimo de pobladores, entre ellos, 8 de **lengua mazahua**, 2 de **lenguas zapotecas**, 1 de **lenguas mixtecas**, 1 de **lengua maya**, 1 de **idioma purépecha** y 1 de otra lengua indígena sin especificar, existen además 109 personas que no especifican cual es su lengua indígena.

- **Población católica (2000):** 11,708
- **Población no católica (2000):** 2,135

<b>RELIGION</b> <b>(año 2010, Morelos)</b>	<b>POBLACIÓN</b>
<b>Católica</b> _____	<b>1 386 152</b>
Protestante/ Pentecostal/ Cristiana/ Evangélica _____	169 070
Protestante histórica o reformada _____	7 607
Bautista_____	3 419
<b>Iglesia del Nazareno</b> _____	<b>259</b>
Metodista_____	725
Presbiteriana_____	1 911
Otras protestantes_____	1 293
Pentecostal/ Cristiana/ Evangélica_____	161 463
Pentecostal_____	37 066

Cristiana y evangélica sin sustento actual pentecostal _____	124 397
Iglesia del Dios Vivo, Columna y Apoyo de la Verdad, la Luz del Mundo _____	4 880
Otras cristianas y evangélicas _____	119 517
Bíblica diferente de Evangélica _____	57 105
Adventistas del Séptimo Día _____	10 586
Iglesia de Jesucristo de los Santos de los Últimos Días (Mormones) _____	7 712
Testigos de Jehová _____	38 807
Origen Oriental _____	407
Judaica _____	3 013
Islámica _____	98
Raíces étnicas _____	80
Espiritualista _____	942
Otras religiones _____	304
Sin religión _____	108 563

No especificado 51 493

### **Asociaciones Religiosas**

#### **y Ministros de culto**

- Las Asociaciones Religiosas son 113; 10 son Católicas y 103 de otras tradiciones religiosas.
- Los Ministros de culto son 1 414.<sup>11</sup>

### **POLITICA**

El municipio de Tetela del Volcán fue creado según decreto del **Congreso de Morelos** el **31 de enero de 1937**, con territorio hasta ese momento perteneciente al municipio de **Ocuituco**. El gobierno del municipio le corresponde al ayuntamiento que se integra por el Presidente Municipal, el síndico procurador y el cabildo formado por tres regidores, uno electo por el principio de mayoría relativa y dos por el de representación proporcional. Todos son electos por un periodo de tres años no renovable

<sup>11</sup> Instituto Nacional de Estadística y Geografía, (2010), *Panorama de las Religiones en México*, México.

para el periodo inmediato pero si de forma no continua mediante voto popular universal, directo y secreto, entran a ejercer su cargo el día 1 de noviembre del año siguiente a su elección.<sup>13</sup>

### **Subdivisión administrativa**

El municipio de Tetela del Volcán se divide para su régimen interior en tres ayudantías: Hueyapan, Xochicalco y Tlalmimilulpan.

### **Representación legislativa**

Para la elección de Diputados locales al **Congreso de Morelos** y de Diputados federales al **Congreso de la Unión**, Tetela del Volcán se encuentra integrado en los siguientes distritos electorales:

#### **Local:**

- **XVII Distrito Electoral Local de Morelos** con cabecera en la ciudad de Yecapixtla.

#### **Federal:**

- **III Distrito Electoral Federal de Morelos** con cabecera en la ciudad de Cuautla de Morelos.<sup>14</sup>

### **Presidentes municipales**

- (1994 - 1997): Leopoldo Mendoza Lavín
- (1997 - 2000): Leoncio Pérez Jiménez
- (2000 - 2003): Antonio López Mendoza
- (2003 - 2006): Jorge Lozada Martínez

# GOBIERNO Y ADMINISTRACIÓN

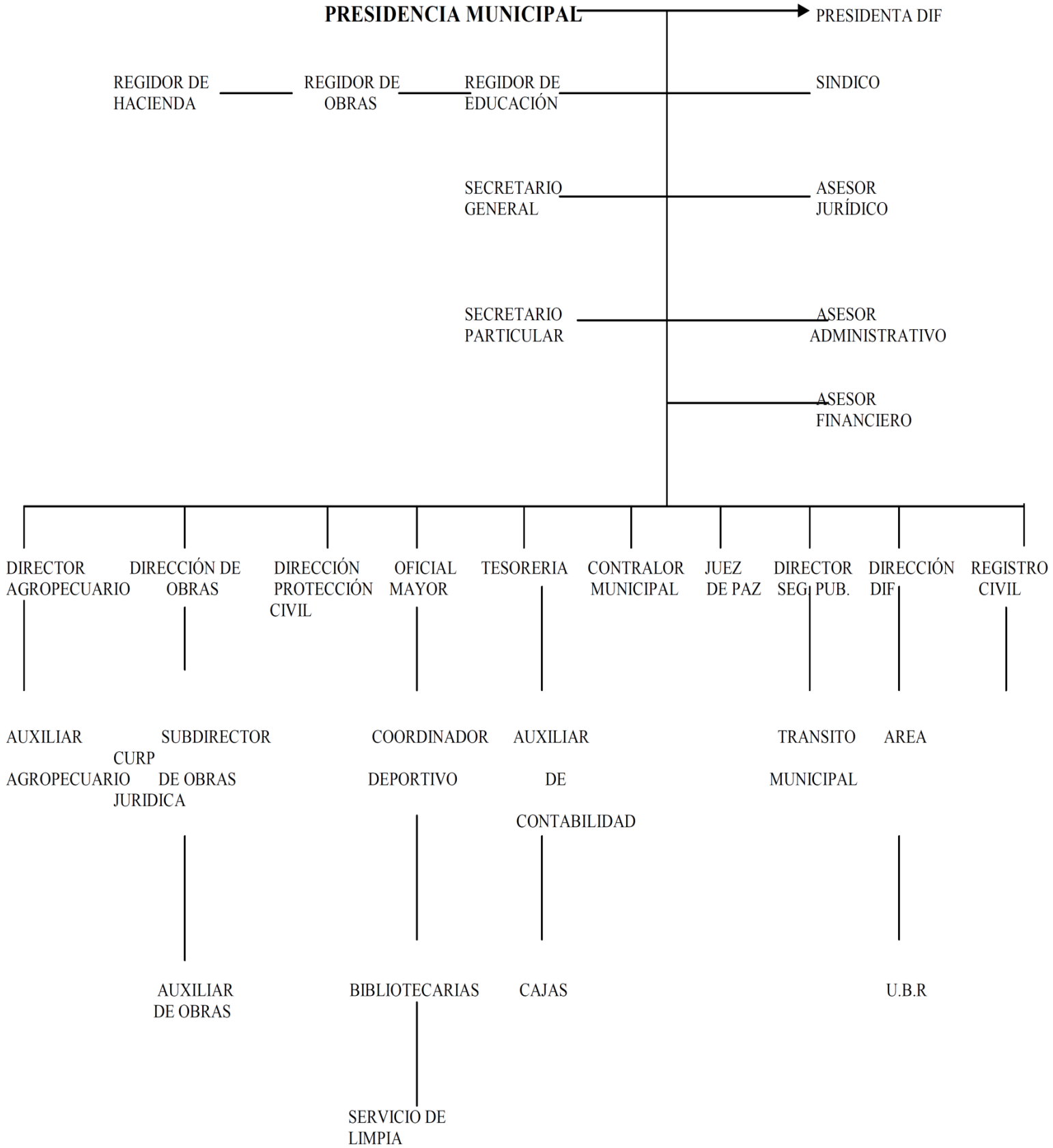

## Capítulo II: Grupo Religioso, “La Iglesia del Nazareno, llamados a Santidad”

### Contexto o referencia histórica

#### a) Historia de la Reforma Protestante

Para poder entender el surgimiento de los nuevos grupos religiosos es importante tomar en cuenta varios factores, uno de ellos es principalmente la historia (enfocada en una cronología) y los procesos o cambios históricos que se producen en la sociedad; el otro punto importante es identificar la diferencia que existe entre el protestantismo y/o “protestantes” con los “evangélicos”; los primeros (protestantes) surgen a partir de la Reforma protestante en la Europa del siglo XVI, y los segundos (evangélicos) surgen en Europa y América Latina a partir del siglo XVII.<sup>13</sup>

El protestantismo inicio en Alemania, sus precursores son: Juan Hus, John Wycliffe, pero quienes fueron sus iniciadores son: Martín Lutero, Juan Calvino, Ulrico Zuinglio, Thomas Cranmer, John Knox, William Tyndale, Thomas Müntzer.

El término **protestante** es utilizado para referirse a los grupos que se separaron de la Iglesia católica romana con la Reforma Protestante del siglo XVI, así como a los desarrollos teológicos particulares de los reformadores y las iglesias resultantes. El nombre “protestantes” se comienza a utilizar hacia los partidarios de las ideas luteranas. El término protestante deriva del latín *protestari*, que significa declaración pública o protesta, en la protesta de los 5 príncipes electores y 14 ciudades imperiales alemanas contra la decisión de la Dieta de Espira<sup>14</sup> en 1529; posteriormente se usa muy

---

<sup>13</sup> Evangélicos: nombre genérico dado a los protestantes en América Latina

<sup>14</sup> Las fuerzas católicas prevalecieron en su intención de revertir la concesión que se había hecho a los príncipes en 1526 de escoger la religión que había de ser obligatoria para sus súbditos. [Schaff, Philip](#) (1882). *History of the Christian Church*, vol. VII



comúnmente para referirse a aquellos devotos no pertenecientes a la Iglesia católica romana ni a la ortodoxa y se trata de una de las principales divisiones de la cristiandad.

### **Causas por las cuales surgió La Pre-reforma (1366-1517)**

Debido a los errores de la Iglesia católica romana, que durante mucho tiempo había estado atesorando bienes materiales y se había empeñado en una lucha por el poder terrenal, las capas sociales más bajas, campesinos, artesanos y comerciantes estaban descontentos con las jerarquías eclesiásticas, que se llevaban el diezmo de sus bienes y de los que prácticamente no recibían nada a cambio. La vida de lujo y pecado de los cardenales y obispos en Roma, era bien conocida por toda la población de Europa e incluso reyes y emperadores sentían rencor hacia el Papado que interfería frecuentemente en el gobierno. Sin embargo, ya desde el siglo XIII, con Francisco de Asís, se planteaba la cuestión de si la Iglesia debería acumular riquezas o debería repartirlas entre los pobres.

Se denomina "Período de la Pre-reforma" al movimiento iniciado por John Wyclif, un peregrino inglés que quería que la gente interpretara la Biblia por sí misma en vez de que la Iglesia tomara decisiones en el estilo de vida de esas personas. En el siglo XIV, Wyclif defendió, en su natal Inglaterra, varias opiniones que atentaban contra la autoridad de la Iglesia.

Asimismo, hizo que la Biblia se tradujera al inglés y encomendó a discípulos suyos, conocidos como Los Predicadores de los Pobres, para que predicaran en inglés, cuando el Vaticano imponía el latín en todas las predicaciones. Wyclif y William Tyndale pudieron traducir la Biblia al inglés en contra de la Iglesia católica romana, para que las personas pudieran leerla en su lengua vernácula. De estos libros traducidos se imprimieron muy pocos, alrededor de 6,000 ejemplares.

## Causas Religiosas de la Reforma Protestante

Entre los motivos religiosos que determinaron el descontento popular hacia la iglesia Católica podemos citar la: crítica hacia las riquezas del papado y las indulgencias mediante las que los ricos podían comprar el perdón para determinados pecados, incluso por anticipado.

**Corrupción del clero religioso:** Para ganar dinero, el alto clero de Roma, utilizando la buena fe de las personas vendía reliquias sagradas. Millares de personas eran engañadas al comprar espinas que supuestamente coronaron la frente de Cristo, astillas de la cruz en donde murió crucificado Jesucristo, paños empapados por la sangre del rostro del salvador, objetos personales de los santos, etc. Además de eso, el comercio fraudulento y mercantil de la Iglesia Católica llegó a su punto más alto cuando se inició la **venta de Indulgencias de los pecados** (perdón de los pecados al hombre para su salvación e ingreso al paraíso), la cual era otorgada a cambio de dinero. El dinero que se recaudó serviría para financiar la construcción de la Basílica de San Pedro.

**Ignorancia del Clero:** La mayor parte de los sacerdotes desconocían la propia doctrina católica y demostraban absoluta falta de preparación para las funciones religiosas. La ignorancia y el mal comportamiento del clero, representó un serio problema pues, **la Iglesia Católica decía que los sacerdotes eran los intermediarios entre los hombres y Dios**. Ahora, si esos intermediarios se mostraban ignorantes e incompetentes, entonces, era preciso buscar nuevos caminos para encontrarnos con Dios.

**Aumento de los estudios religiosos:** Con la invención de la imprenta, aumento el número de ejemplares de la Biblia que podían llegar a manos de los estudiosos y de la población. La **divulgación de textos sagrados** y de otras obras religiosas contribuyó al surgimiento de diferentes interpretaciones de la doctrina cristiana. Apareció, por ejemplo, la corriente religiosa que apoyado en la obra de San Agustín, afirmaba que la salvación del hombre era alcanzada por la fe. Esas ideas eran contrarias a la posición de la Iglesia Católica, basada en la obras de Santo Tomas de Aquino, que decía lo siguiente: Solo la fe y las buenas obras conducen a la salvación.

### **Sociales - Económicas de la Reforma Protestante**

La Iglesia Católica, durante el periodo medieval, condenaba el lucro excesivo (la usura) y defendía el precio justo. Esa moral económica entraba en oposición con los principios económicos de la naciente **burguesía**. Gran número de comerciantes no se sentían libres de extraer la máxima ganancia a sus empresas, ya que vivían amenazados con la idea o creencia del fuego del infierno eterno.

Los grandes comerciantes pertenecientes a la burguesía sentían la necesidad de una nueva ética religiosa, más adecuada a la época de la expansión comercial y de transición del feudalismo hacia el capitalismo. Es así, como surgiría más adelante la **Ética Protestante** que se identificaría con el espíritu de los tiempos modernos.

### **Causas políticas de la reforma protestante**

Con el **fortalecimiento de las monarquías nacionales**, los reyes pudieron hacerle frente al poder temporal y terrenal de la Iglesia Católica que interfería en los asuntos internos de sus reinos. La Iglesia Romana, con sede en el Vaticano, se

presentaba supuestamente como la institución universal que unía al mundo cristiano.

Esa noción de universalidad, sin embargo, perdía fuerza, pues crecía el sentimiento nacionalista. Cada Estado, con su lengua, su pueblo y sus tradiciones, estaba más interesado en afirmar sus diferencias en relación a otros Estados. La Reforma Protestante correspondió a esos intereses nacionalistas. Ejemplo: la doctrina cristiana de los reformadores fue divulgada en la lengua nacional de cada nación y no el latín, idioma oficial, de la Iglesia Católica Romana Apostólica.

### **La Reforma Protestante**

Aparece por diferentes fenómenos de crisis y para cambiar fallos morales y excesos devocionales de la Iglesia Católica tales como:

- La caída de la soberanía universal pontificia, la división occidental de la Iglesia y el doble o triple papado simultáneo.
- La ineficacia de los concilios para la reforma (Constanza, Basilea, Ferrara-Florencia, Letrán) en la “reforma en la cabeza y en los miembros”
- La suplantación de la economía natural por la economía del dinero, el invento de la imprenta y la muy extendida demanda de formación y de biblias.
- El absolutismo centralista de la Curia, su desenfrenada política financiera y su testaruda resistencia hacia las reformas, la ideología de boato y del prestigio del Renacimiento, la inmoralidad y la implicación en las querellas italianas.
- El negocio de las indulgencias.
- El predominio de la nobleza en el clero alto y la distancia respecto del bajo, la consiguiente secularización de los obispos- príncipes ricos y de los monasterios.
- Los horripilantes abusos ocasionados por el celibato obligatorio, el excesivamente numeroso proletariado clerical inculto y pobre.

- El atraso de las instituciones eclesiásticas: prohibición de intereses, exención fiscal y jurisdicción eclesiástica, monopolio escolar clerical, promoción del abuso de la mendicidad.
- Superstición y culto a las reliquias en el pueblo, un nerviosismo religioso que adquiere con frecuencia formas entusiástico-apocalípticas, una liturgia exteriorizada y una espiritualidad popular leguleizada.
- La incapacidad de la teología, la Iglesia y sociedad tradicionales para resolver estos problemas.

Uno de los personajes más importantes y fundador o creador de la reforma protestante fue Martin Lutero,<sup>15</sup> en el año de 1520 da a conocer sus escritos programáticos reformadores, los cuales constan de 4 escritos:

**Primer Escrito:** Está dirigido a las comunidades; “sobre las buenas obras” se trata de la cuestión fundamental de la existencia humana: la relación de fe y obras, los motivos de la fe así como las consiguientes consecuencias prácticas, basada en los 10 mandamientos se pone en claro que la fe, la única que da honor a Dios, es la base de la existencia humana y de la cual pueden y deben seguir las obras.

**Segundo escrito:** Esta dirigido al emperador, los príncipes y a la nobleza restante; en éste se expresan las inconformidades de la sociedad alemana, donde hace un llamado a la reforma de la iglesia en donde expone 3 pretensiones básicas, 1) el poder espiritual sobre el secular; 2) Sólo el Papa puede convocar un concilio; posteriormente menciona las 12 primeras exigencias refiriéndose al papado: renuncia a la pretensión de dominación eclesiástica y secular, independencia del imperio y de la iglesia, subsanar la múltiple explotación curial. También trata puntos referentes a la vida eclesiástica y civil en general: vida monástica, celibato sacerdotal, indulgencia, misas de animas fiestas de

---

<sup>15</sup> Teólogo alemán cuya ruptura con la Iglesia católica puso en marcha la Reforma protestante (Eisleben, Turingia, 1483-1546) monje agustino en 1505 y comenzó a estudiar Teología en la Universidad de Wittenberg, en donde se doctoró en 1512.

santos, peregrinaciones, órdenes mendicantes, universidades, escuelas, atención a los pobres, eliminación del lujo.

**Tercer escrito:** Se dirige a los eruditos y teólogos, trata sobre la base del derecho eclesiástico romano, a la refundación de los sacramentos:

***Sacramentos instituidos por Cristo***

- *Bautismo*
- *Eucaristía*

***Sacramentos NO instituidos por Cristo***

- *Confirmación*
- *Orden sacerdotal*
- *Matrimonio*
- *Extremaunción*

**Cuarto escrito:** “Sobre la libertad del hombre Cristiano” se centra básicamente en que “Un hombre cristiano es (en la fe, según el hombre interior) un señor libre sobre todas las cosas y súbdito de nadie”. Y “Un hombre cristiano no es (en las obras, según el hombre exterior) un siervo obsequioso de toda cosa súbdito de todo el mundo”; esto quiere decir que convierte al hombre en una persona libre que puede estar al servicio de sus semejantes en sus obras.

Lo que Lutero quiere conseguir con esta Reforma es La vuelta de la Iglesia al evangelio de Jesucristo.

- “A todas las tradiciones, leyes y autoridades surgidas en el curso de los siglos, PRIMADO DE LA ESCRITURA.
- A los miles de Santos y miles de mediadores oficiales entre Dios y el hombre Lutero contrapone el PRIMADO DE CRISTO.

- A todas las prestaciones y esfuerzos religiosos devotos del hombre (“obras”) ordenados por la Iglesia para conseguir la salvación del alma, Lutero contrapone el PRIMADO DE LA GRACIA Y DE LA FE.”<sup>16</sup>

Con la Reforma lo que se busca no es una reformulación de una doctrina, prácticas y estructuras institucionales favorecidas y exigidas por Roma que están en contradicción manifiesta con el evangelio. Busca una nueva concepción bíblica y cristocéntrica con nuevos enfoques teológicos tales como:

- “Una nueva concepción de *Dios*: un Dios del todo concreto “para nosotros” sobre cuya gracia uno puede fundar su esperanza.

- Una nueva concepción del *hombre*: basada en la ley el evangelio, letra y espíritu, obras y fe, falta de libertad y libertad.

- Una nueva concepción de la *Iglesia*: no como burocrático de poder y financiero, sino como comunión y sacerdocio general de los fieles.

- Una nueva concepción de los *Sacramentos*: no como ritual que confiere a la gracia de forma casi mecánica, sino como promesas de Cristo y signos de la fe que confía en el Dios benigno.”<sup>17</sup>

A si mismo hace una serie de críticas:

- crítica al *sacrificio de la misa* en latín y a la misa privada: Purificada de la idea de sacrificio, en lengua vernácula, con comunión bajo las dos especies también para los laicos, “en vez de la misa diaria, predicación cotidiana”.
- Crítica al *ministerio eclesiástico*, que había desplazado de hecho al único Señor y Mediador Jesús: por eso supresión del concepto de sacerdote, una jerarquía instituida por Dios y de elementos divinos en el derecho

---

<sup>16</sup> Hans Küng, (2006), *El cristianismo, esencia e historia*, 4ta. ed., Madrid: Ed. Trotta, p. 542-543.

<sup>17</sup> Ibid. 547

eclesiástico, y en cambio el fortalecimiento de la conciencia de comunidad y de la conciencia del servicio del ministerio eclesiástico.

- Crítica al *monacato* y al mendicar sancionado de forma religiosa: por eso, acentuación de la profesión civil como vocación divina y e la dignidad incluso el trabajo más humilde como de igual valor, sí, como servicio a Dios.
- Crítica de *las tradiciones eclesiásticas* no justificadas por la escritura y de la plétora de obras pías de la cotidianidad católica: por eso, rechaza la veneración de los Santos, de las normas sobre el ayuno, peregrinaciones, procesiones, misa de ánimas, culto a las reliquias, agua bendita, amuletos, eliminación de muchas fiestas sobre todo de la fiesta del Corpus Christi.
- Crítica a la no evangélica ley del celibato que devalúa sexualidad, mujer, matrimonio, y familia y viola la libertad del hombre cristiano.

La teología de Lutero quería ser una pensante rendición de cuentas de la fe cristiana, de la causa de Jesucristo, que es la causa de Dios en el mundo y así, al mismo tiempo, es una causa para el hombre y en donde el evangelio, debe convertirse de nuevo y con claridad en lavase y norma de la teología e iglesias cristianas.

#### DIFERENCIA ENTRE:

	CATOLICOS	EVANGELICOS
Autoridad doctrinal	La tradición tiene la misma autoridad que la Biblia.	La Biblia
Ministerio	La jerarquía: Papa, obispos y sacerdotes. No pueden casarse. Financiados por el Estado.	Pastores elegidos por la congregación. Pueden casarse. Sostenidos por la congregación o por un trabajo secular.



Salvación	Se obtiene por obras y a través del ministerio sacerdotal. Los mandamientos de la Iglesia son obligatorios para lograrla. Nadie puede estar seguro de alcanzarla.	Es un regalo de Dios que se recibe por el arrepentimiento y la fe en Jesucristo. Las obras son consecuencia de la salvación, no causa de ella. Paz por la seguridad de haberla recibido.
Virgen	Concibió a Jesucristo siendo virgen por obra del Espíritu Santo. Mediadora ante Dios. Recibe culto de veneración/adoración	Concibió a Jesucristo siendo virgen por obra del Espíritu Santo. Jesucristo es el único mediador ante Dios. Prototipo de los que son salvos por la gracia de Dios.
Imágenes	Son veneradas.	No son veneradas.

## b) **Iglesia Protestantes Evangélicas**

Las **iglesias evangélicas** o **movimiento evangélico** son diversas congregaciones y denominaciones cristianas protestantes que se hallan difundidas por todo el mundo y que afirman tres creencias básicas dentro de su doctrina: la Trinidad, la salvación solo por medio de la fe en Cristo y la infalibilidad bíblica.

Se caracterizan por la evangelización, una experiencia personal de conversión, con una fe bíblicamente orientada, y una creencia en la relevancia de la fe cristiana en temas culturales. Además, suelen defender una libre interpretación de la Biblia, con lo cual existen distintos grados de diferenciación entre las iglesias evangélicas a nivel de eclesiología (gobierno), liturgia (estilo de adoración) o doctrinas secundarias, dando lugar a lo que se conoce como *denominaciones*.<sup>18</sup>

El término “evangélico”, en su sentido léxico original, se refiere en especial a la creencia de que Jesús es el Salvador. La palabra evangelio viene del griego *εὐαγγέλιον*

---

<sup>18</sup> Algunos evangélicos opinan que algunos o todos los grupos cristianos son, en cierto sentido, las versiones de la misma cosa, a pesar de sus rasgos distintivos.

*euangelion*, 'buenas nuevas', de *eu-* 'buen' y *angelion* 'mensaje'. Es a este significado al que se refiere la expresión comúnmente utilizada “mensaje evangélico”; es decir, el mensaje de la “buena noticia” de la “salvación de las almas”.

Ser *evangélico* significaría entonces lo mismo que ser cristiano: consistiría en proclamar *las buenas nuevas* del Nuevo Testamento. Conforme a esto, se utiliza el término *evangélico* para designar genéricamente a los cristianos protestantes y a sus iglesias.

El **cristianismo** (del griego, *Christos*, Cristo, literalmente 'ungido') es una religión abrahámica monoteísta basada en la vida y enseñanzas atribuidas a Jesús de Nazaret, presentadas en el canon bíblico y otras escrituras del Nuevo Testamento. Los cristianos creen que Jesús es el hijo de Dios, así como el Mesías (o Cristo) profetizado en el Antiguo Testamento.

Algunos de los escritos sagrados cristianos son compartidos con el judaísmo. El Tanaj constituye, junto con la Biblia Septuaginta (más antigua que el Tanaj en su forma actual), la base y la fuente para el Antiguo Testamento de las diferentes Biblias cristianas. Por este motivo el cristianismo es considerado una religión abrahámica, junto con el judaísmo y con el islam.

El cristianismo tiene su origen histórico en el judaísmo de comienzos de la era actual. Si bien Jesús de Nazaret se auto identificó siempre como un judío devoto, en su doctrina y sus enseñanzas, Él mismo se identificó como el camino al Padre Celestial<sup>19</sup>.

---

<sup>19</sup> Auguste Nicolás (1851), *Estudios Filosóficos sobre el cristianismo*, 2da. Ed., Madrid, Universidad Complutense, pag. 542.

### Elementos estructurales básicos:

- “De la fe en un solo Dios como supuesto constante,
- De la fe en Jesús, el Cristo, como la imagen básica formativa,
- De la fe en el espíritu Santo como la fuerza motriz.”<sup>20</sup>

La denominación “evangélico”, aplicada a los distintos movimientos e iglesias protestantes, ha ido teniendo un uso distinto a lo largo del tiempo, así:

- En Europa, desde la Reforma Protestante del siglo XVI, las iglesias luteranas fueron llamadas iglesias *evangélicas*, a diferencia de las iglesias *reformadas* de Ulrico Zuinglio, Juan Calvino y sus asociados (que actualmente también son llamadas “evangélicas”).
- Desde el siglo XVII en adelante, en la sociedad puritana de la Iglesia de Inglaterra, a quienes se retiraban de la misma se les decía despectivamente “no conformistas” y “disidentes”, y también fueron llamados *evangélicos*.
- Durante el “Primer Gran Despertar” en los Estados Unidos, el termino distinguía a los que apoyaban el *revivalismo*. En comparación a aquellos que daban énfasis a la conversión como un proceso prolongado, los evangélicos buscaban una sola experiencia para marcar el punto inicial de la vida cristiana.

Los primeros significados siguen siendo utilizados, dependiendo del contexto. Por ejemplo, bajo el nombre de *Iglesia Ortodoxa Evangélica*, la palabra “evangélica” de esta antigua Iglesia católica simplemente significa “cristiana”.

La *Unión de Iglesias Evangélicas* es una iglesia nacional alemana protestante, formada por la unión de iglesias luteranas y reformadas. Similarmente, varias iglesias incluyen la palabra *evangélica* dentro de su nombre, dada en el sentido de “protestante”, pero no forman parte necesariamente del movimiento evangélico moderno *per se*.

---

<sup>20</sup> Hans Küng, (2006), *El cristianismo, esencia e historia*, 4ta. ed., Madrid: Ed. Trotta, p. 43

Para la mayoría de los protestantes, el término “evangélico” como descripción propia ha sido usado por los modernistas y fundamentalistas. Sin embargo, en la forma de hablar contemporánea, el nombre ha sido dado a los “moderados”, en vez de a los liberales.

Aunque comúnmente se les llama *evangélicos* a todas las personas, iglesias y movimientos sociales protestantes, en algunos países este término solo se refiere a un determinado grupo dentro del protestantismo.

El *protestantismo evangélico* surge a partir de 1840 con la llegada de misioneros anglosajones, principalmente norteamericanos y británicos procedentes de distintas confesiones (metodistas, presbiterianos y bautistas); tienen como características (como ya habíamos mencionado antes) que depositan la confianza en la Biblia, creen en el mensaje de Salvación que Dios ofrece a los pecadores por medio de la muerte de Jesucristo; a estas características posteriormente se le agregaran otras como la “*piedad*”, “*la preocupación social*” y el “*fundamentalismo*”.

En lo que respecta a la *piedad*, ésta se manifiesta en el *movimiento de santidad*, del cual surgieron denominaciones nuevas tales como:

- El Ejército de Salvación (Inglaterra, 1880)
- La Iglesia de Dios (1880)
- La Alianza Cristiana y Misionera (1887)
- La Iglesia de los Peregrinos (1897)
- *La Iglesia del Nazareno* (1908)

El *protestantismo liberal* se desarrolla en la segunda mitad del siglo XIX, tiene como característica la relación entre el hecho religioso y el socio-político.

La mayoría de las Iglesias que nacieron en América Latina provienen principalmente de Alemania y como rasgos característicos tienen:

- parten de la visión de una sola fides y una sola escritura.
- Ponen énfasis en la necesidad de una conversión personal
- Sus congregaciones se reúnen varias veces por semana para asistir al culto, en el cual se organizan para el proselitismo y su formación personal.
- Celebran el bautismo y la cena
- Pagan diezmo
- Practican una ética puritana.

Una de las cuestiones por las cuales el protestantismo evangélico tuvo éxito en América Latina, es porque está relacionado con el desarraigo religioso de la población, su proselitismo y principalmente por católicos que se convierten. Sus principales seguidores surgieron de una minoría marginal, de los sectores populares obrero-campesino.

En un principio se consideraba “cristiano” a cualquier persona que no fuera católica. Los principales países donde hay una mayor concentración de población evangélica son:

Chile  
Puerto Rico  
Guatemala  
Brasil  
Haití

Los países más bajos en lo que respecta a una población evangélica son:

Ecuador

México  
Paraguay  
Colombia  
Cuba  
Venezuela.

El protestantismo Latinoamericano se divide en varias épocas, períodos y fases, la *primera época* comprende de 1492-1808 y se fracciona en dos períodos<sup>21</sup>

\*1492-1655.....Protestantismo e Inquisición

\*1655-1808.....Protestantismo, Ilustración y potencias protestantes en el Caribe

**Segunda época:** 1808-1959

Período 3

\*1808-1850.....Los protestantismos dentro de la lucha entre liberales y conservadores.

Período 4

\*1850-1880.....Los protestantismos y conquista de los derechos liberales

Período 5

\*1880-1916.....La difusión de las sociedades protestantes y su oposición a los regímenes o oligárquicos liberales.

Período 6

\*1916-1959.....El proyecto del protestantismo misionero y sus límites en medio de los populismos.

Fase 1

\*1916-1929.....Organización territorial y surgimiento de una conciencia protestante latinoamericana.

Fase 2

\*1929-1949.....Protestantismos y populismos: el evangelio social.

Fase 3

\*1949-1959.....Atomización protestante, crisis del proyecto misionero liberal y Anticomunismo.

---

<sup>21</sup> Manuel M. Marzal (2002), *Tierra encantada, Tratado de antropología religiosa de América Latina*, ed. Trotta, Pontificia Universidad Católica del Perú

### ***Tercera época*** 1959-1983

Período 7

\*1959-1973.....Los protestantismos dentro de la crisis desarrollista

\*1973-1983.....Los protestantismos entre la resistencia y la sumisión.”<sup>22</sup>

La Iglesia del Nazareno, llamados a Santidad, surge de una segmentación en el año 1908 de la Iglesia Pentecostal:

- Iglesia Universal Pentecostal
- Iglesia Bautista
- Iglesia Cristiana Apostólica Pentecostal (ICAP)
- **Iglesia del Nazareno**
- Iglesia la Luz del Mundo
- Espiritualistas

Lo que la distingue es que maneja como doctrina la “santidad”, esto quiere decir, que el espíritu santo se manifiesta en una vida integral, a diferencia de la Iglesia Pentecostal que se caracteriza por el bautismo en el espíritu santo y el hablar en lenguas.

---

<sup>22</sup> Pierre Bastian, Jean, (1990), *Historia del protestantismo en América Latina, los disidentes: sociedades Protestantes y revolución en México, 1872-1991*, México: Colegio de de México, Centro de Estudios Históricos: Fondo de Cultura Económica, p.24-25

## Grupo Religioso: “La Iglesia del Nazareno, Llamados a Santidad”



### c) *Historia.*

La Iglesia del Nazareno es una denominación Wesleyana, su historia comienza propiamente con la relación de lo que se conoció como el "movimiento de santidad" en el siglo XIX.

*El Avivamiento Wesleyano.* Esta fe cristiana ha sido mediada a los nazarenos a través de corrientes religiosas históricas, en particular por el avivamiento wesleyano del siglo XVIII. A principios de la década de 1730, surgió en Inglaterra el avivamiento evangélico más amplio, dirigido principalmente por Juan Wesley, su hermano Carlos y Jorge Whitefield, ministros de la Iglesia Anglicana. Visto como movimiento de vida espiritual, los antecedentes de ese avivamiento incluyeron el pietismo alemán, tipificado por Philip Jacob Spener; el puritanismo inglés del siglo XVII; y un despertamiento espiritual en la Nueva Inglaterra (Estados Unidos) descrito por el pastor-teólogo Jonathan Edwards.

La fase wesleyana del gran avivamiento se caracterizó por tres linderos teológicos: la regeneración por la gracia a través de la fe; la perfección cristiana, o santificación por la gracia a través de la fe; y el testimonio del Espíritu de la seguridad de la gracia. Una de las contribuciones distintivas de Juan Wesley fue su enseñanza



sobre la entera santificación en esta vida, como provisión de la gracia de Dios para el cristiano.

Los primeros esfuerzos misioneros del Metodismo Británico principiaron diseminando ese énfasis teológico por todo el mundo. En Estados Unidos la Iglesia Metodista Episcopal fue organizada en 1784. Su propósito declarado fue “reformular el continente y diseminar la santidad bíblica por todas estas tierras”.<sup>23</sup>

### *El Movimiento de Santidad del Siglo XIX.*

En el siglo XIX se despertó en el este de los Estados Unidos un renovado interés por la santidad bíblica, que se extendió por toda la nación. Timothy Merritt, ministro metodista y director fundador de la revista *Guide to Christian Perfection*, fue uno de los dirigentes del avivamiento de santidad. El personaje central del movimiento fue la señora Phoebe Palmer, de Nueva York, quien dirigía la Reunión de los Martes para la promoción de la santidad, en la cual obispos, educadores metodistas y otros ministros se unieron al grupo original de mujeres en la búsqueda de la santidad. Durante cuatro décadas, la señora Palmer promovió la fase metodista del movimiento de santidad, hablando en público, escribiendo y como directora del influyente periódico *Guide to Holiness*.

El avivamiento de santidad trascendió los linderos del metodismo. Charles G. Finney y Asa Mahan, ambos de la Universidad de Oberlin, le dieron dirección al interés renovado en la santidad en círculos presbiterianos y congregacionales, y el predicador de avivamientos William Boardman hizo lo mismo. El evangelista bautista A. B. Earle se contó entre los líderes del movimiento de santidad dentro de su denominación.

---

<sup>23</sup> Mckenna, David, (2000), *Wesleyanos en el siglo XXI*, Kansas City: Casa Nazarena de Publicaciones, 167p.

Hannah Whitall Smith, una popular evangelista de santidad de la iglesia cuáquera, publicó su libro *El secreto de la vida cristiana feliz* (1875), un texto clásico sobre la espiritualidad cristiana.

En 1867, los ministros metodistas John A. Wood, John Inskip y otros, empezaron en Vineland, New Jersey, el primero de una larga serie de cultos campestres nacionales.

También organizaron en esa ocasión “The National Camp Meeting Association for the Promotion of Holiness” (Asociación Nacional de Cultos Campestres para Promover la Santidad), que llegó a ser conocida como “National Holiness Association” (que ahora es la Asociación Cristiana de Santidad). Hasta los primeros años del siglo XX, esa organización auspició reuniones campestres de santidad por todos los Estados Unidos.

También se organizaron asociaciones de santidad local y regional, así como un grupo vigoroso de casas publicadoras que produjeron muchas revistas y libros. El testimonio de la santidad cristiana desempeñó funciones de diversas magnitudes en la fundación de la Iglesia Metodista Wesleyana (1843), la Iglesia Metodista Libre (1860), y, en Inglaterra, el Ejército de Salvación (1865). En la década de 1880 nacieron varias iglesias nuevas distintivamente de santidad, entre las que se cuentan la Iglesia de Dios (Anderson, Indiana) y la Iglesia de Dios (de Santidad). Otras tradiciones religiosas ya existentes también recibieron la influencia del movimiento de santidad, incluyendo a ciertos grupos de Menonitas, Hermanos y Amigos, que aceptaron la posición wesleyana de santidad sobre la entera santificación. La Iglesia de los Hermanos en Cristo y la Alianza Evangélica de los Amigos son ejemplos de esta amalgama de tradiciones espirituales.

La Iglesia del Nazareno fue organizada en Pilot Point, Texas, en el año 1908. En cuanto a doctrina, está de acuerdo esencialmente con el metodismo histórico. Cada congregación es gobernada a través de una junta elegida por la iglesia. Las congregaciones de un dado distrito son asociadas en una asamblea de distrito. Hay (en 1953) 45 de éstas en los EE.UU. Las asambleas celebran conferencias cada año. Cada asamblea elige delegados para la Asamblea General, que celebra conferencias cada cuatro años.

#### *Doctrinas peculiares.*

1. La santificación completa, como "segunda obra de gracia," siendo la primera el perdón de los pecados pasados
2. La sanidad divina.
3. El bautismo por inmersión.
4. Nótese: Se distingue esta iglesia de las demás que son llamadas "de santidad," en que no afirma la doctrina de hablar en lenguas desconocidas.

En octubre de 1895, el reverendo Phineas F. Bresee , el Dr. Joseph P. Widney , y otras 100 personas aproximadamente, entre quienes estaban Alice P. Baldwin, Leslie F. Gay, W. S. Knott y su esposa Lucy P. Knott, C. E. McKee y miembros de las familias Bresee y Widney, organizaron la Iglesia del Nazareno en Los Ángeles, California.

Desde el principio, vieron a esta iglesia como la primera de una denominación que predicaba la realidad de la entera santificación recibida mediante la fe en Jesucristo. Ellos sostuvieron que los cristianos santificados por Iglesia del Nazareno fe deberían seguir el ejemplo de Cristo y predicar el evangelio a los pobres. Consideraron haber sido llamados especialmente para este trabajo. Sostenían que la elegancia y ornamentación son innecesarias en las casas de adoración, ya que no representaban el espíritu de Cristo, sino el espíritu del mundo y que su inversión de tiempo y dinero debería darse a ministerios a la semejanza de Cristo, para la salvación de almas y la ayuda para los necesitados.

Organizaron la iglesia acorde con estos propósitos. Adoptaron reglas generales, una declaración de fe, una estructura basada en una superintendencia limitada, procedimientos para la consagración de diaconisas y la ordenación de presbíteros, y un ritual. Todo ello fue publicado como un Manual a partir de 1898. Publicaban una revista que se llamaba *The Nazarene* , y después *The Nazarene Messenger*.

La Iglesia del Nazareno se extendió principalmente a lo largo de la costa occidental del país y se formaron algunas congregaciones al este de las montañas Rocallosas, hasta el estado de Illinois.

Entre los ministros que unieron sus destinos a la nueva iglesia estaban H. D. Brown , W. E. Shepard, C. W. Ruth, L. B. Kent, Isaiah Reid, J. B. Creighton, C. E. Cornell, Robert Pierce, and W. C. Wilson. Entre los primeros que fueron ordenados por la nueva iglesia estuvieron Joseph P. Widney mismo, Elsie y DeLance Wallace, Lucy P. Knott y E. A. Girvin. Los 38 años de experiencia de Phineas F. Bresee, como pastor, superintendente, editor, miembro de junta de regentes de universidad y predicador de cultos campestres en el metodismo, así como su magnetismo personal peculiar, se aunaron en el desarrollo de la estrategia eclesiástica que llevó consigo a la unión de las iglesias de santidad en un cuerpo nacional.

El Año de Union: 1907-1908 La Asociación de Iglesias Pentecostales de América, la Iglesia del Nazareno y la Iglesia de Cristo de la Santidad llegaron a asociarse gracias a C. W. Ruth, que fungía como superintendente general asistente de la Iglesia del Nazareno, y quien había establecido amplias amistades en todo el movimiento wesleyano de santidad. Delegados de la Asociación de Iglesias Pentecostales de América y de la Iglesia del Nazareno sesionaron en una asamblea general en Chicago, del 10 al 17 de octubre de 1907. Los grupos que se estaban uniendo quedaron de acuerdo en un tipo de gobierno de la iglesia que equilibrara la necesidad de una superintendencia con la independencia de las congregaciones locales.

Los superintendentes habían de auspiciar y dar atención a las iglesias ya establecidas, organizar y estimular la organización de iglesias en todo lugar, pero su autoridad no debía interferir con las acciones independientes de una iglesia plenamente organizada. Además, la Asamblea General adoptó un nombre para el cuerpo unido formado de ambas organizaciones: La Iglesia del Nazareno Pentecostal. Phineas F. Bresee e Hiram F. Reynolds fueron elegidos superintendentes generales. En las sesiones de la asamblea estuvo presente una delegación de observadores de la Iglesia de Cristo de la Santidad, y participó en ella.

Durante el siguiente año ocurrieron otras dos adiciones. En abril de 1908, P. F. Bresee organizó una congregación de la Iglesia del Nazareno Pentecostal en Peniel, Texas. Algunos de los miembros de esa iglesia eran dirigentes principales de la Asociación de Santidad de Texas, lo cual preparó el camino para que otros miembros se unieran. En septiembre, la Conferencia de Pennsylvania de la Iglesia Cristiana de la Santidad, después de recibir el permiso de su Conferencia General, decidió disolverse y, bajo la dirección de H. G. Trumbaur, se unió a la Iglesia del Nazareno Pentecostal.

La segunda Asamblea General de la Iglesia del Nazareno Pentecostal se reunió en sesión combinada con el Concilio General de la Iglesia de Cristo de la Santidad, del 8 al 14 de octubre de 1908, en Pilot Point, Texas. El año de unión terminó el martes 13 de octubre por la mañana, cuando el señor R. B. Mitchum propuso y C. W. Ruth secundó esta moción: “Que la unión de las dos iglesias sea consumada ahora”. Varios hablaron a favor de la moción. Phineas Bresee había estado tratando de lograr ese propósito.

La asamblea aprobó la unión por voto unánime, La Denominación Cambia de Nombre. La Asamblea General de 1919, atendiendo a la petición de 35 asambleas de distrito, cambió oficialmente el nombre a Iglesia del Nazareno debido al nuevo significado que se le daba a la palabra “pentecostal”.

Para el año 2010, la Iglesia cuenta con 2.059.261 miembros en 26.353 iglesias en todo mundo. en Estados Unidos tiene 642.523. La iglesia tiene fuerte presencia en países como Cabo Verde (donde son el 2,5% de la población); Samoa (1,88% de la población); Barbados (1,0% de la población); Haití (0,99% de la población); y Suazilandia (con el 0,96% de toda la población); tiene un crecimiento de aproximadamente 160.000 nuevos miembros cada año, su principal sede se encuentra en The Global Ministry Center 17001 Prairie Star Parkway, Lenexa, KS. USA 66220 Kansas City, Missouri, Missouri, U.S.

# ORGANIGRAMA DE GOBIERNO DE LA IGLESIA (con detalles)

♦ Iglesia del Nazareno Internacional ♦ Constitución y Artículos de Gobierno –Manual Párrafos 28-32 ♦

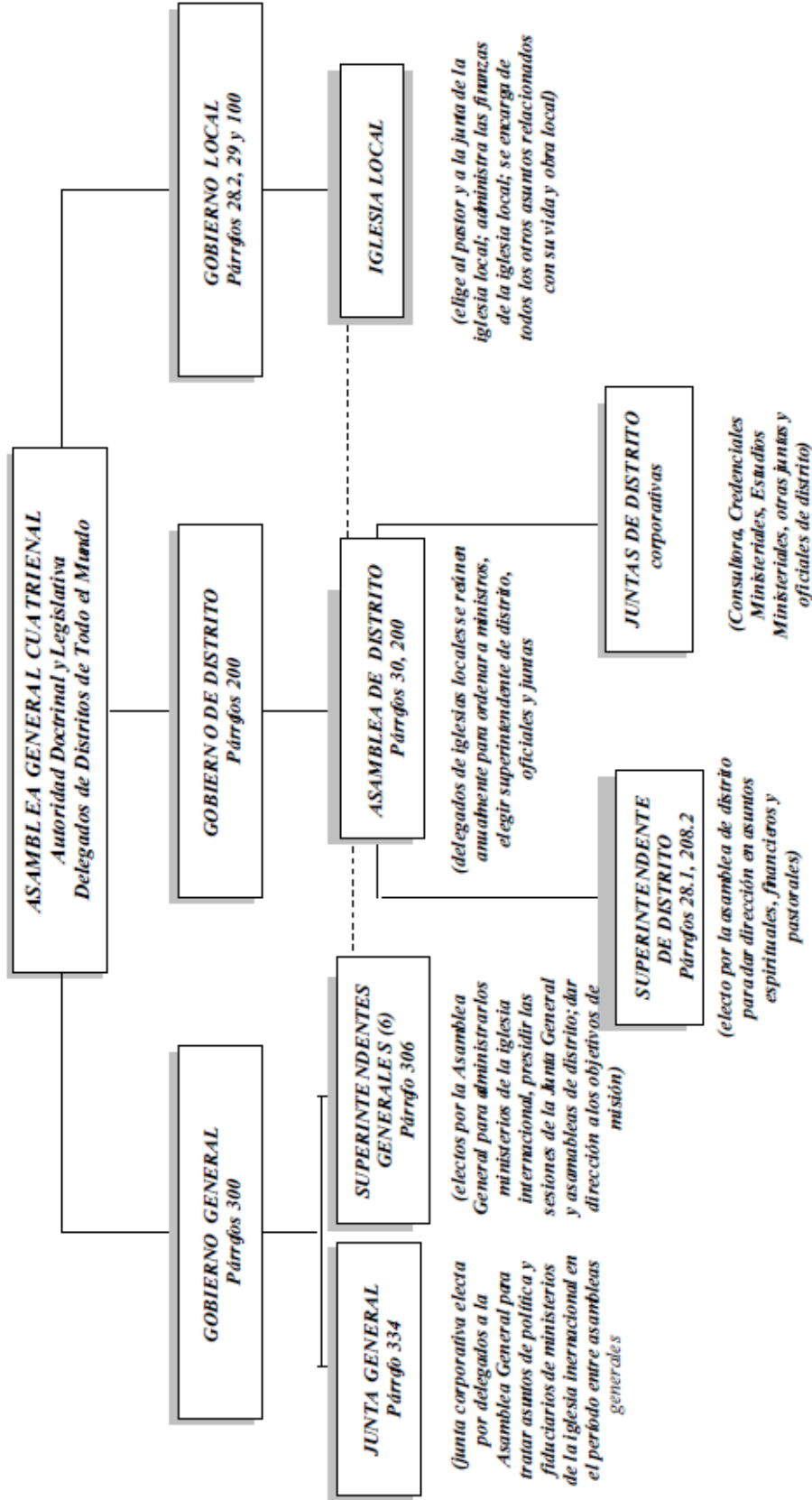

En México en 1908 se autoriza el sostenimiento propio para una misión de S.M. STAFFORD, quien asistió a las asambleas de unión de Chicago, y Pilot Point, así como a muchas otras, además comenzó a escribir una columna en el Nazarene Messenger, meses antes de la unión del sur. Meses después la denominación no se arriesga a aceptar la responsabilidad de la obra en México por su condición desorganizada, pero el grupo del sur que la había auspiciado no abandona a los misioneros que había enviado.

Más tarde las dificultades de la obra en México, durante 1910 y 1911, recalcan la urgente necesidad de poseer información exacta. Scott y Dennis Rogers proponen a la junta de misiones comprar la imprenta de la revista Holiness Evangel y trasladarla a Tonalá, Chiapas, México; donde ellos abrirían un nuevo campo misionero y publicarían una revista misionera para toda la denominación, sin embargo por todo un año reina la desorganización.

Al fin, la asamblea general de 1911 endereza un poco las cosas, pero la revolución mexicana que estalla en esos años obligó a todos los misioneros a regresar a casa. En 1912 a pesar de la guerra de revolución y de la prohibición de oficiar a los misioneros, un ciudadano mexicano Doctor en medicina, V. G. Santín, establece una pujante congregación en la Ciudad de México. En 1919, el Dr. Santín fue el primer ministro nacional nombrado superintendente de un campo misionero Nazareno.

Pronto, con él estímulo y el consejo de J.D. Scott y el superintendente general John W. Goodwin, abrió de nuevo las misiones en la región sureste, hasta el estado de Chiapas, misiones que habían permanecido cerradas hasta por siete años. Para fines de 1927, 11 pastores informaron sobre 12 congregaciones con 475 miembros (casi tantos como en el campo misionero en África, que comienza años antes), todo a pesar de que solo el Doctor Santín estaba directamente bajo la Junta General.



## Actualidad en México

Actualmente la Iglesia del Nazareno en México cuenta con 15 distritos, 678 iglesias y 39.778 miembros en plena comunión. De los 32 Estados que forman la República Mexicana, la Iglesia del Nazareno aún no ha establecido formalmente su ministerio en dos de estos Estados. Ante el gran volumen de 103,7 millones de habitantes en México, la Iglesia del Nazareno tiene un importante desafío. Los miembros de este grupo eclesial enfrentan enormes contrastes entre las grandes ciudades y los lugares muy apartados, y creen que esta organización clerical (así como sus miembros) están guiados directa y constantemente por el Espíritu Santo para responder al llamado de Dios.

Durante la colonia hispano-lusitana, el protestantismo fue un fenómeno periférico al continente, ligado a las zonas de influencia inglesa, holandesa, danesa y francesa. Es a partir de la segunda mitad del siglo XIX que las prácticas y creencias se trasplantaron de manera sistemática en los varios estados independientes de América Latina. Este trasplante se realizó con mayor o menor facilidad según la presencia o ausencia de los liberales del poder. Fueron sectores populares, obrero-campesinos, quienes de una manera general aceptaron la nueva visión del mundo para hacerla suya como una subcultura del continente, minoritaria y marginal, esta subcultura ha logrado establecer escuelas, periódicos y obras sociales con el apoyo de sociedades misioneras extranjeras, que han otorgado a estos grupos un *status* social y han llevado a unos cuantos a ser líderes democráticos en sus respectivos países. [...] este protestantismo se ha “latinoamericanizado” y ha tomado raíces autóctonas, en particular en una de sus expresiones más populares es: el pentecostalismo.<sup>24</sup>

---

<sup>24</sup> Bastian, Jean Pierre (1990), *Historia del protestantismo en América Latina, México, Cuspa*. p. 9

## [Las Reglas Generales] *El Pacto de Carácter Cristiano*

La Iglesia del Nazareno se compone de aquellas personas que voluntariamente se han asociado de acuerdo con las doctrinas y gobierno de dicha iglesia, y que buscan la santa comunión cristiana, la conversión de los pecadores, la entera santificación de los creyentes, su edificación en la santidad y la simplicidad y poder espiritual manifestados en la iglesia primitiva del Nuevo Testamento, junto con la predicación del evangelio.

Los integrantes de ésta Iglesia deben identificarse y cumplir una serie de reglas morales, a sí mismo se requiere de todos los que quieran unirse a la Iglesia del Nazareno muestren evidencia de salvación de sus pecados mediante una conducta santa y una piedad vital; y que sean limpios del pecado innato o que sinceramente deseen serlo. Ellos deben dar evidencia de su entrega a Dios:

**1. PRIMERO.** Haciendo lo que se nos ordena en la Palabra de Dios, la cual es nuestra regla de fe y práctica, incluyendo:

(1) Amar a Dios con todo el corazón, alma, mente y fuerza, y al prójimo como a sí mismo (Éxodo 20:3-6; Levítico 19:17- 18; Deuteronomio 5:7-10; 6:4-5; Marcos 12:28-31; Romanos 13:8-10).

(2) Llamar la atención de los inconversos a las demandas del evangelio, invitarlos a la casa del Señor y procurar que reciban salvación (Mateo 28:19-20; Hechos 1:8; Romanos 1:14-16; 2 Corintios 5:18-20).

(3) Ser corteses con todas las personas (Efesios 4:32; Tito 3:2; 1 Pedro 2:17; 1 Juan 3:18).

(4) Ser de ayuda a los que son también de la fe, soportándose los unos a los otros en amor (Romanos 12:13; Gálatas 6:2, 10; Colosenses 3:12-14).

(5) Tratar de hacer bien a los cuerpos y las almas de los hombres; dar de comer al hambriento, vestir al desnudo, visitar a los enfermos y presos, y ministrar a los necesitados, según la oportunidad y la capacidad que les sean dadas (Mateo 25:35-36; 2 Corintios 9:8-10; Gálatas 2:10; Santiago 2:15-16; 1 Juan 3:17-18).

(6) Contribuir al sostenimiento del ministerio, la iglesia y su obra con diezmos y ofrendas (Malaquías 3:10; Lucas 6:38; 1 Corintios 9:14; 16:2; 2 Corintios 9:6-10; Filipenses 4:15-19).

(7) Asistir fielmente a todas las ordenanzas de Dios y los medios de gracia, incluyendo el culto público a Dios (Hebreos 10:25), la ministración de la Palabra (Hechos 2:42), el sacramento de la Santa Cena (1 Corintios 11:23-30), el escudriñar y meditar en las Escrituras (Hechos 17:11; 2 Timoteo 2:15; 3:14-16), las devociones familiares y privadas (Deuteronomio 6:6-7; Mateo 6:6).

## **2. SEGUNDO.** Evitando toda clase de mal, incluyendo:

(1) Tomar el nombre de Dios en vano (Éxodo 20:7; Levítico 19:12; Santiago 5:12).

(2) Profanar el Día del Señor al participar en actividades seculares innecesarias, dedicándose, por lo tanto, a prácticas que nieguen su santidad (Éxodo 20:8-11; Isaías 58:13-14; Marcos 2:27-28; Hechos 20:7; Apocalipsis 1:10).

(3) Inmoralidad sexual, como relaciones premaritales o extramaritales, perversión en cualquier forma, o licencia excesiva y conducta impropia (Éxodo 20:14; Mateo 5:27-32; 1 Corintios 6:9-11; Gálatas 5:19; 1 Tesalonicenses 4:3-7).

(4) Hábitos o prácticas que se sabe son nocivos al bienestar físico y mental. Los cristianos deben considerarse templos del Espíritu Santo (Proverbios 20:1; 23:1-3; 1 Corintios 6:17-20; 2 Corintios 7:1; Efesios 5:18).

(5) no reñir, devolver mal por mal, chismear, calumniar, diseminar conjeturas injuriosas al buen nombre de otros (2 Corintios 12:20; Gálatas 5:15; Efesios 4:30-32; Santiago 3:518; 1 Pedro 3:9-10).

(6) Defraudar, tomar ventaja al comprar y vender, dar falso testimonio, y semejantes obras de las tinieblas (Levítico 19:10-11; Romanos 12:17; 1 Corintios 6:7-10).

(7) Dejarse dominar por el orgullo en el vestir o en la conducta. Nuestra feligresía debe vestirse con la sencillez y modestia cristianas que convienen a la santidad (Proverbios 29:23; 1 Timoteo 2:8-10; Santiago 4:6; 1 Pedro 3:3-4; 1 Juan 2:15-17).

(8) Música, literatura y diversiones que deshonran a Dios (1 Corintios 10:31; 2 Corintios 6:14-17; Santiago 4:4).

**3. TERCERO.** Permaneciendo en comunión sincera con la iglesia, no hablando mal de ella, sino totalmente comprometidos con sus doctrinas y costumbres, y participando activamente en su testimonio y expansión continuos (Efesios 2:18-22; 4:1-3, 11-16; Filipenses 2:1-8; 1 Pedro 2:9-10)<sup>25</sup>.

### **Ritos y/o ceremonias importantes**

- **El bautismo**

(es la señal y el sello del nuevo pacto de gracia, es la más antigua y sencilla declaración de la fe cristiana, al bautizar a los infantes el bautismo cristiano significa para este(a) niño(a) la aceptación de gracia de parte de Dios sobre la base de su gracia proveniente en Cristo, y señala hacia la apropiación personal que el niño (la niña) hará de los beneficios de la expiación cuando llegue a la edad de responsabilidad moral y ejercite una consciente fe salvadora en Cristo.)

---

<sup>25</sup> Manual del Nazareno, 2005-2009: 40-42

- **La recepción de miembros en la iglesia**

(Las personas que deseen ser recibidas como miembros pasarán al frente de pie ante el altar de la iglesia, el ministro entonces le dará la mano a cada uno y con palabras apropiadas de saludo personal, le dará la bienvenida a la iglesia)

- **El sacramento de la santa cena**

(La administración de la Santa Cena podrá ser introducida con un sermón apropiado y la lectura u otro pasaje adecuado. Después el ministro hará la invitación).

- **El matrimonio**

[En el día y la hora señalados para celebrar el matrimonio, los contrayentes (*después de haber cumplido con los requisitos de la ley civil y después de haber recibido el consejo y orientación apropiados del ministro*) estarán de pie ante el ministro, el hombre a la derecha y la mujer a la izquierda, y el ministro dirigirá la ceremonia a la Congregación].

- **El servicio fúnebre**

(Se divide en tres casos diferentes: primero – cuando se trata de un miembro converso de la Iglesia; segundo- cuando se trata de una persona inconversa; y el tercero- cuando se trata de los niños, cada una con sus respectivas lecturas bíblicas).

- **Instalación de oficiales**

(Después de cantar un himno apropiado, se pide que el secretario lea los nombres y las posiciones de los oficiales que serán instalados. Estas personas pueden pasar al frente y permanecer de pie ante el altar de la iglesia, viendo al ministro, mientras éste dirige la ceremonia).

### Capítulo III: “Conversión Religiosa”

#### a) Definición de Religión

Antes de hablar sobre *conversión religiosa*, es indispensable conocer en qué consiste la religión, ya que el ámbito religioso no se reduce a una simple ideología o concepción del mundo; la religión puede retomar aspectos ideológicos relacionados con formas de caracterizar o ubicar elementos de la vida social, ya que “el hombre ha estado siempre en condiciones de percibir y de representar la grandeza y el carácter sublime del Universo”<sup>26</sup> así (como también mencione al inicio puede servir como medio para establecer ya sea, redes de identidad o en su lado opuesto de conflicto) y para legitimar sistemas políticos, ya que todas las organizaciones religiosas deben forzosamente interactuar con las otras instituciones sociales; ya que entre la religión y la sociedad existe una multiplicidad de relaciones activas y pasivas.

Para algunos, el término *religión* “tiene la simple función de delimitar vagamente un hábitat en cuyo interior es posible plantearse algunos interrogantes importantes [...] cada definición establece como religioso un sector determinado al que asigna una naturaleza religiosa como consecuencia de una estipulación convencional no exenta de arbitrariedad”<sup>27</sup>; ésta es una herramienta que el hombre utiliza para representar o definir su cosmovisión; según Feuerbach “la religión, por lo menos la cristiana, consiste en el comportamiento del hombre para consigo mismo o, mejor dicho: para con su esencia, pero considerando a esa esencia como si fuera de otro.”<sup>28</sup>

La religión, por su universalidad y evolución a través de los tiempos y culturas, es un concepto de muy difícil definición, ya que cada época o entorno sociocultural hace un enfoque conceptual diferente del término religión.

---

<sup>26</sup> Duch, Lluís (2001), *Antropología de la Religión*, Barcelona: Herder, 256 p.

<sup>27</sup> Fierro, A. (1979), *Sobre la religión. Descripción y teoría*, Madrid

<sup>28</sup> Feuerbach, Ludwig, (1941), *La esencia del cristianismo*, Buenos Aires, Ed. Claridad

Así podemos seguir con diferentes definiciones de religión, sin embargo solo me apoyare en la siguiente, la religión es: “un sistema de creencias y prácticas referidas a la relación entre lo humano y lo sobrenatural a partir de elementos simbólicos significativos para los creyentes. Dichos sistemas simbólicos se manifiestan en prácticas y creencias compartidas. Para tener acceso a la experiencia religiosa, el individuo interactúa socialmente con una organización compuesta por otros creyentes que mantienen concepciones religiosas semejantes.”<sup>29</sup>

### **¿Por qué prosperan las iglesias protestantes, donde antes eran comunidades católicas?**

Debido a diferentes acontecimientos históricos el surgimiento del protestantismo fue germinando en México debido a diferentes causas; una de éstas surgió con el desarrollo de las Iglesias locales independientes, la cual estuvo marcada por los distintos factores adversos: “la disminución del clero por los sacerdotes que murieron en la guerra, la destrucción de templos y seminarios y la falta de rentas para las parroquias. [...] Dos factores importantes adicionales son la presencia de las ideas anticlericales de liberalismo y la de las confesiones protestantes que se sentían apoyadas por el creciente poder del mundo anglosajón en las nuevas republicas”<sup>30</sup>

En los años 1959-1983, se deriva una: “crisis del sistema, la crisis de la neo cristiandad, formas sociales e institucionales de la iglesia ligadas a ella, crean un vacío de poder, una falta de liderazgo (ni la burguesía ni la jerarquía son capaces de conducir la base popular cristiana). A partir de los años setenta, el movimiento popular obrero-

---

<sup>29</sup> Garma Navarro, Carlos (2004), *Buscando el espíritu, pentecostalismo en Iztapalapa la Ciudad de México, Universidad Autónoma Metropolitana, Iztapalapa, Ed. Plaza y Valdés, p. 22*

<sup>30</sup> Marzal, M. Manuel, (2002), *Tierra encantada, tratado de Antropología religiosa de América Latina, (ed.) Trotta, Pontificia Universidad Católica del Perú, p. 272*

campesino empieza a recuperar su fuerza y autonomía de clase y es capaz de arrastrar a los sectores de base”<sup>31</sup>

El surgimiento protestante en México tiene varias características la primera fue porque éstos “reclutan sus miembros entre sectores populares, en particular en las barriadas suburbanas, en las zonas rurales donde tradicionalmente hubo poca presencia de organización católica y en los grupos indígenas. Son una religión popular y subalterna.

La segunda característica común es que todos son, desde un punto de vista sociológico, sectas.<sup>32</sup> Son grupos religiosos que se han separado de la sociedad que detenta el monopolio de la producción y la distribución de las prácticas y creencias religiosas en México: la Iglesia católica. La secta constituye una asociación voluntaria de miembros cuya pertenencia al grupo se define por su práctica disidente y conversionista que se refleja por la adopción de prácticas y valores que se oponen o niegan los valores religiosos y sociales dominantes. En otras palabras, la secta siempre expresa una protesta latente o manifiesta para con el orden establecido.

Una tercera característica es el contenido ideológico del discurso sectario protestante en México, éste está fuertemente connotado por imágenes y símbolos apocalípticos y milenaristas que aluden al fin del mundo y a la segunda venida de Cristo. [...] el crecimiento de los protestantismos en la sociedad mexicana corresponde los años de mayor expansión económica del país (1950-1980)<sup>33</sup>

---

<sup>31</sup> Concha Malo, Miguel; González Gari, Oscar; Salas, F. Lino; Pierre Bastian, Jean (1986), *La participación de los cristianos en el proceso popular de liberación en México*, (Ed.) siglo veintiuno

<sup>32</sup> Del verbo latín *sequor*, significa seguir a un grupo religioso que se separa de una comunidad mayor y más antigua (Marzal, 2002:475)

<sup>33</sup> Concha Malo, Miguel; González Gari, Oscar; Salas, F. Lino; Pierre Bastian, Jean (1986), *La participación de los cristianos en el proceso popular de liberación en México*, (Ed.) siglo veintiuno



Hay impulsos complementarios que facilitan este contacto. Uno es el proselitismo de las personas que quieren comunicar un mensaje, impulsados por la fuerza del viejo axioma *Extra Ecclesia Nlla salus* (“Fuera de la Iglesia no hay salvación”), y el otro, la situación de búsqueda que viven hoy muchos individuos.

- el *proselitismo*. Aunque todos los evangélicos hacen proselitismo, porque como todo grupo que está creciendo sienten la necesidad de atraer nuevos adeptos, y porque hacen del crecimiento un criterio de verdad, su proselitismo es diferente, por cuatro razones. En primer lugar, por la intensidad del proselitismo, que va desde la invitación cortés de la persona que anuncia su buena noticia, que practican muchos miembros de Iglesias evangélicas, hasta la tenaz persecución salvífica de no pocos, como los Testigos de Jehová, que miden su entrega por el número de horas dedicadas a predicar.
- “Por el *método*, donde se puede trazar un *continuum* que va de lo conocido a lo desconocido: invitación a parientes y amigos; visita de casa en casa; visita a gente marginal, como los enfermos de los hospitales, los presos, los drogadictos y los pobres en general; programas de radio; campañas con concentraciones masivas; programas de televisión con técnicas de la llamada “Iglesia electrónica.”
- El *discurso*, tanto en su forma como en su contenido; el discursos suele ser un mensaje popular, sencillo y lleno de ejemplos, rico en citas bíblicas y pobre en reflexión teológica, que invita con un tono emotivo y optimista, a la propia conversión como único requisito y ante el que desaparecen los demás requisitos, aunque estos reaparecen cuando el oyente empieza a ir a la respectiva Iglesia.
- El *contradiscurso*, se centra en el catolicismo popular; pero no en los fallos morales de los adeptos de éste, sino en la “devoción a santos”, entendida en su doble acepción de veneración de las imágenes y de recurso a los mediadores; a aquéllas se les ataca con ímpetu maniqueo con citas del Antiguo Testamento sacadas de su contexto, y éstos, negando, contra la habitual práctica de súplica fraterna en la comunidad.

- *Personas en búsqueda*; los que viven un vacío religioso, acentuado por la disminución del clero en América Latina, por la escasa atención de las zonas campesinas y suburbanas-marginales y por la secularización.

Muchos inmigrantes urbanos, golpeados por la pobreza, la enfermedad, la corrupción, la anomia y la pérdida de referentes religiosos por el desarraigo; jóvenes universitarios que tratan de superar la crisis de su subjetividad en una sociedad que, a pesar de sus logros, parece haber perdido los paradigmas, y muchos que se replantean la pregunta del sentido en este mundo posmoderno, donde se multiplican las más diversas experiencias religiosas.”<sup>34</sup>

---

<sup>34</sup> Marzal, M. Manuel, (2002), *Tierra encantada, tratado de Antropología religiosa de América Latina*, (ed.) Trotta, Pontificia Universidad Católica del Perú, p. 510-511.

## Conversión religiosa

Al hablar de conversiones religiosas es necesario tomar en cuenta que, México es un país converso a partir de la conquista con la evangelización católica fundante, “Es sabido que la mayoría de los católicos provienen de la conversión “en masa” de dos grupos de pueblos: los pueblos barbaros de Europa a la caída del imperio romano, y los pueblos indígenas de América Latina a raíz de la conquista europea de ésta.”<sup>35</sup>

Los primeros misioneros tenían como objetivo introducir gradualmente otra religión (la católica) y lograr una *conquista espiritual*; “Hay que cortar paso a paso los ritos supersticiosos y sacrílegos y los hábitos de bárbara fiereza. Pero, en los puntos en que se sus costumbres no se oponen a la religión o a la justicia, no creo que se las deba cambiar así porque sí. Hay que conservar sus costumbres patrias y tradiciones que no vayan contra la justicia, y organizarles jurídicamente conforme a ellas, tal y como ordenan las disposiciones del Consejo de Indias.”<sup>36</sup>

Cuando hacemos mención de conversión religiosa, nos referimos a que la religión se reduce al ámbito de la vida privada y un número creciente de individuos que se apartan de la religiosidad, tanto en sus creencias como en sus prácticas

En la *conversión religiosa*, hay que considerar, que para los creyentes se trata de un “evento o experiencia que cambió su vida orientándola hacia Dios, y los condujo a dejar sus experiencias anteriores para buscar nuevos rumbos [...] un cambio de vida por una modificación drástica hacia la nueva fe.”<sup>37</sup>

---

<sup>35</sup> Marzal, M. Manuel, (2002), *Tierra encantada, tratado de Antropología religiosa de América Latina*, Ed. Trotta, Pontificia Universidad Católica del Perú, p. 116

<sup>36</sup> Acosta, José (1940), *Historia natural y moral de las Indias [1590]*, México, FCE., p. 587

<sup>37</sup> Garma Navarro, Carlos (2004), *Buscando el Espíritu: Pentecostalismo en Iztapalapa*, México, D.F.: Universidad Autónoma Metropolitana unidad Iztapalapa, División de Ciencias Sociales y Humanidades: Plaza y Valdés, 1ª. Ed., 324p.

Aunque la mayoría de las personas conversas provienen, como ya he mencionado antes, de un contexto de marginación o privación, tanto por su pertenencia a sectores subordinados, como por experiencias de vida que los han afectado en su adaptación a la sociedad, no es un sector social exclusivo para este tipo de experiencias, también se da con individuos con posiciones prominentes y profesionistas, esto se debe a que hay una búsqueda espiritual individual independientemente de los factores sociales.

Una de las características de una persona convertida o conversa es, que se encuentra en un proceso de realidad religiosa que se vuelve más firme e importante para el individuo; el comportamiento de la persona es modificado especialmente después de una crisis repentina, estas situaciones de crisis logran ser superadas por su contacto con lo sagrado. La experimentación con nuevos cultos religiosos comenzó a ser significativa a partir de los años sesenta.

La conversión es un acto social, cuya lógica depende tanto de las disposiciones sociales y culturales de los convertidos como de sus intereses y aspiraciones; la conversión toma ante todo la dimensión de una elección individual, según Léger este acto se conjuga como tres modalidades principales:

1. El individuo que *cambia de religión*, sea que expresamente rechace una identidad religiosa heredada y asumida para tomar una nueva; sea que abandone una identidad religiosa impuesta pero a la que jamás se había adherido en beneficio de una fe nueva.
2. La conversión es la del individuo que, no habiendo nunca pertenecido a alguna tradición religiosa, descubre, después de un camino personal, aquélla en la que se reconoce y a la que finalmente decide agregarse. Estas conversiones de los “*sin religión*” tienden a multiplicarse en sociedades secularizadas en las que la

transmisión religiosa familiar se ha vuelto considerablemente precaria, para estos nuevos fieles, la conversión marca la entrada en un universo religioso al que eran ajenos.

3. Es la del “*re-afiliado*”, del “*convertido desde el interior*” el que descubre o redescubre una identidad religiosa que hasta entonces se había mantenido como formal, o vivida a *mínima* de manera puramente conformista. En todos los casos de esta figura, la conversión marca la entrada en un “régimen fuerte” de intensidad religiosa.<sup>38</sup>

Este fenómeno surge principalmente por una búsqueda espiritual que incumbe, de diferentes formas, a todas las capas de la sociedad; esto se hace evidente no solo en el proceso de cambio del converso, sino también en su medio, la forma en que es percibido o ya sea también tratado.

“El acto de conversión cristaliza el valor reconocido al compromiso personal del individuo que, de esta manera, rinde el testimonio por excelencia de su autonomía de sujeto creyente. La conversión religiosa, en la medida en que conlleva al mismo tiempo una reorganización global de la vida del interesado según normas nuevas y su incorporación a una comunidad constituye una modalidad notablemente eficaz de la construcción de sí mismo en un universo en el que se impone la fluidez de las identidades plurales y en el que ya ningún principio central organiza la experiencia individual y social.”

Se han encontrado diferentes factores que abarcan o conllevan a una conversión, éstos están relacionados con: un largo caminar errante, el descubrimiento de una nueva vida después de la diversión o de una vida mundana desenfrenada; otro factor es la

---

<sup>38</sup> Léger- Hervieu, (2004), *El peregrino y el convertido, la religión en movimiento, México, D.F., Instituto cultural Helenico, p. 136*

búsqueda de la pertenencia a un grupo, o el proceso individual en el que se apega más a las escrituras (biblia) que a un grupo en específico con el fin de dar sentido a la vida o vivencias.

También debemos tomar en cuenta que hay otras razones que nos ayudan a entender la conversión religiosa:

- *Encuentro personal con Dios*, lo que implica la aceptación de un nuevo lenguaje cultural sobre Dios, porque ellos dejan de creer en el Dios sacral del aquí y el ahora transmitido por la cultura, y comienzan a creer en un Dios personal, transmitido por la palabra bíblica, que salva y promete la vida eterna.
- *Experiencia de sanidad*; el enfermo se ve libre de una situación insostenible, que acecha a todo ser humano y mucho más a los pobres de zonas rurales o urbano-marginales sin acceso a los servicios médicos adecuados.
- *Experiencia de cambio ético*; la conversión y la ética puritana permiten salir del mal y asegurar cierta perseverancia por el control estricto del grupo.
- *Descubrimiento de la Biblia*; es un libro religioso que para ciertos evangélicos se convierte en recetario ético para todas las preguntas, a las que ellos responden con citas bíblicas. La Biblia se convierte en un símbolo de fe.

Estas categorías nos ayudaran a entender mejor el estudio de caso. Teresa es una mujer que creció en una familia católica tradicional (sus abuelos, padres y familia extensa crecieron en un contexto influenciado por la Iglesia Católica), en el barrio de Santiago en Tetela del Volcan, sin embargo se caso con un miembro perteneciente a la Iglesia del Nazareno llamados a santidad, y uno de sus tíos ya había pasado también por un proceso de conversión es ahí donde experimenta su conversión religiosa:

Nombre: Teresa Martínez

Edad: 34 años

Ocupación: Maestra de preescolar.

- Tú me dices que eres conversa, pertenecías a la religión católica y te convertiste al protestantismo, ¿Cómo fue tu proceso de conversión?, ¿qué te animo? Ó ¿por qué decidiste cambiar de religión?
- “Pues es que fueron muchas cosas, al inicio, no me gustaba, mi esposo me decía que lo acompañara al templo y a mí de daba coraje.”
- ¿Tu vienes de una familia católica tradicionalista?
- “Sí, pero iba yo, así... ay! Sin ánimos, estando ahí yo sentada ni la música ni lo que decían me gustaba, mi esposo me decía que fuéramos al templo y poco a poco fui asistiendo y ahí fue cuando yo empecé a sentir el cambio, el pastor nos fue enseñando la biblia, yo de hecho no conocía la biblia, mi mama nos llevaba a la iglesia a la misa, nos decía que tenías que persignarte y todo pero nada más; me decía mi mama vas a ir al catecismo y varias cosas, pero nunca nos explicaron más, entonces cuando yo vine acá, empezamos a tomar un discipulado con el pastor y es cuando nos empezó a enseñar la biblia, él nos pregunto ¿han leído la biblia juntos?, ¿han orado juntos?, y no en verdad no lo hacemos”.

“ Y ya.... Con el tiempo en verdad sentí que me gusto, el pastor con su forma de explicar, o tienen un don, tal vez el don del convencimiento y en el medio año de discipulado que tomamos yo fui sintiendo el cambio, el pastor nos preguntaba -¿Cuándo se van a bautizar? – y yo le decía pues que hasta que estuviera convencida, y con el tiempo me nace y decidí ahora si me voy a bautizar, y siento que hubo un cambio en todos los aspectos, al inicio nos gustaba salir mucho con amigos, que tomaban, y cuando decidimos hacer este cambio fue diferente, en todos los aspectos, al inicio creo que lo que me motivo fue por mi esposo, pero después vas sintiendo que es algo más profundo en ti, algo personal cuando tu quieres cambiar”.

- ¿Qué te paso emocionalmente que hizo que tomaras esa decisión?
  - “¿Cuál fue mi proceso de que yo quisiera?, pues yo creo que era el cambio que yo quería tener, pues como te diré..... yo tenía un papa que tomaba mucho, era muy alcohólico y yo siempre me propuse, yo no quiero tener un esposo así, y siento que con la gente que convives te hace sentir ese cambio, a mi el cambiar, el estar en..... pues yo iba a fiestas, porque estas acostumbrada a salir y tener más libertad, pero ese cambio interior yo creo hacia Dios es diferente, es algo que ya aceptas en ti y vas aceptando, y ya cuando estas convencida...., y yo creo que también tiene que ver tu forma de ser, yo no quiero una vida así como mi mama la llevo, a lo mejor Dios te pone pruebas para que tú puedas cambiar y vivir una vida diferente, en realidad el pastor es el que nos está ayudando, nosotros vamos los martes al culto, y yo creo que es el espíritu santo es el que te ayuda.”
- “Ahora me pueden decir vamos a tal baile, y no.... A mi si me gustaba ir a bailar cuando éramos novios salíamos, me gustaba salir con amigas y tomar, pero ya no, no digo que es malo, pero todas esas cosas han



quedado, yo antes de convertirme era diferente, antes era diversión, salir, ahora es más tranquilo.

Antes era ir a confesarte pero no lo hacías con ese compromiso con el que ahora siento con Dios, yo no tenía un acercamiento a la iglesia católica, pero si iba misa los domingos, pero no sentía ese compromiso de ir, ahora siento más acercamiento con el pastor y con el cura no, de hecho cuando lo vez por ejemplo en la primera comunión, que te tienes que aprender algunas oraciones para que se las digas al padre, pero él nunca te visita, nunca ve como estas, como te ayuda, pero aquí es diferente, el pastor te dice venimos a ver por ti, a pedir por tu familia, y la iglesia católica no lo hace, yo escuchaba a algunas tías que decían el padre va a venir, lo invitamos a comer cuando había fiestas, pero que dijera vengo a ver a su familia, a darle consejos, no; yo creo a lo mejor por la doctrina de ellos es no darse tiempo de visitar a las familias, ellos no hacen por visitar.”

“Cuando se iba a hacer alguna festividad que vamos a cargar a la virgen o que vamos a ir a tal lado, a mi si me gustaba ir pero eso de hacerlo de mucho corazón pues yo sentía que no, pero iba con primas y amigas, y me gustaba ir, a veces también cuando éramos más chicos mi papa no nos dejaba salir y con eso podía salir, pero no había un compromiso con Dios, aquí por ejemplo hay grupos de oración y vamos, ya ves la vida diferente, con una meta como que tomamos en cuenta que somos una sola persona.”

En esta entrevista se permean varios elementos antes mencionados, como son:

*El encuentro personal con Dios*, cuando menciona “a lo mejor Dios te pone pruebas para que tú puedas cambiar y vivir una vida diferente”; así también cuando indica que en la iglesia anterior no sentía ese compromiso, solo asistía por costumbre.

***Una conversión desde el interior:*** “vas sintiendo que es algo más profundo en ti, algo personal cuando tu quieres cambiar”.

***Experiencia de cambió ético:*** cuando decide cambiar o dejar una vida de diversión: ..... “al inicio nos gustaba salir mucho con amigos, que tomaban; pues yo iba a fiestas, porque estas acostumbrada a salir y tener más libertad, pero ese cambio interior yo creo hacia Dios”, “yo tenía un papa que tomaba mucho, era muy alcohólico y yo siempre me propuse, yo no quiero tener un esposo así, yo no quiero una vida así como mi mama la llevo”.

***El descubrimiento de la Biblia:*** “el pastor nos fue enseñando la biblia, yo de hecho no conocía la biblia, nunca nos explicaron más”

***El cambiar de religión,*** cuando el individuo decide rehacer una identidad religiosa y asumir una nueva fe.

Con esto vemos que se cumplen algunos los factores o motivos que llevan a una persona a ser converso.

## CONCLUSIÓN:

La religión acompaña al hombre y a la sociedad como un elemento básico de la Composición del individuo y de su propia identidad, porque una de sus características es asegurar la cohesión social a través de la configuración de un *ethos* colectivo; se pensaba que la religión desaparecería, sin embargo es uno de los elementos más importantes dentro de toda sociedad, no se ha encontrado ninguna sociedad o cultura que no manifieste o profese alguna religión o religiosidad; ésta no ha desaparecido debido a “una generalización de una búsqueda espiritual que atañe, bajo diversas formas, a todas las capas de la sociedad”<sup>39</sup>; esto promueve el surgimiento de nuevos grupos religiosos, los cuales brindan a sus integrantes o adeptos un modo de vida de integración, ofreciéndoles una nueva dirección o reorganización de vida; esto se ve reflejado en su nueva forma de percibir al mundo y por consiguiente en su forma de relacionarse en su entorno tanto familiar, laboral y en su comunidad ya que la concepción del converso sobre las reglas morales cambia, y por lo tanto cambia toda su dinámica social.

Otro punto importante que surja una conversión es que el hombre siempre está en búsqueda de respuestas y la religión ha sido un medio, sí acaso no para responder del todo algunos eventos de la vida, al menos sí para ayudar a menguar y asimilar sucesos que son propios de la existencia, frecuentemente se le atribuye a Dios el acto de provocar circunstancias que a la larga lleven al individuo a ejecutar una búsqueda o un alivio en él, lo cual considero un elemento de la religiosidad.

---

<sup>39</sup> Léger, Hervieu, (2004), *El peregrino y el convertido, la religión en movimiento*, México, D.F., Instituto Cultural Helenico, p. 134

“Las concepciones religiosas tienen por objeto, ante todo, expresar y explicar no lo que hay de excepcional y de anormal en las cosas, sino, al contrario, lo que ellas tienen de regular y constante”<sup>40</sup>

Las funciones más elementales de la vida religiosa se pueden resumir en estas:

- Cosmovisión o interpretación del mundo: origen, sentido, destino, salvación...
- Estabilidad social, dirigida al grupo como tal, a través de la sacralización de la familia y el trabajo, de la moral y la autoridad, instituciones, ritos de paso y de sacrificio, etc.

- Función psicológica, de estabilidad emocional, dirigida al individuo: sentido a la vida, salvación individual mediante la gracia, integración en la comunidad celeste mediante la salvación.

Por último creo que esta cita es la más adecuada, ya que el tema gira en torno al individuo y el papel que juega la religión como creadora de su propia realidad.

**“La religión no puede tener la pretensión de cambiar el mundo, ni de regular la sociedad; pero sí puede transformar a los individuos”<sup>41</sup>**

---

<sup>40</sup> Durkheim, Émile.(1993). *Las formas elementales de la vida religiosa*. Traducción de Ana Martínez Arancón. Madrid. Alianza editorial

<sup>41</sup> Léger, Hervieu, (2004), *El peregrino y el convertido, la religión en movimiento*, México, D.F., Instituto Cultural Helenico, p. 152

## Bibliografía

- Acevedo Conde, Ma. Luisa, (1990) *Rituales y religiosidad*, México, D.F.: Instituto Nacional de Antropología e Historia.
- Aguirre, Cristiani, Ma. Gabriela, (2008) *¿Una historia compartida: Revolución mexicana y catolicismo social*. Instituto Mexicano de Doctrina Social Cristiana: Instituto Tecnológico Autónomo de México: Universidad Autónoma Metropolitana.
- Amengual, Gabriel, (1980) *Crítica de la religión y antropología en Ludwig Feuerbach: la reducción de la Antropología*, 1ed., Barcelona, Laia.
- Aranguren, José Luis, (1980), *Catolicismo y protestantismo como formas de existencia*, México: Alianza.
- Arizpe S., Lourdes,(1993), *Antropología breve de México*, México, D.F.: Academia de la Investigación científica, Cuernavaca, Morelos: Universidad Nacional Autónoma de México, Centro Regional de Investigaciones Multidisciplinarias.
- Atkin-Vazquez, Jane, (1994), *Manual para una historia de la Iglesia local, Decatur: Asociación para la educación Teológica Hispana*.
- Bricker, Victoria Reifler, (1989), *El Cristo indígena y el rey nativo*, México, FCE.
- Canton Delgado, Manuela, (2001) *La razón hechizada: Teorías Antropológicas de la religión*, Barcelona, Ed. Ariel.
- Concha Malo, Miguel, Gonzalez Gari, Salas, Oscar, Lino, F., Pierre Bastian, Jean, (1986), *La participación de los cristianos en el proceso popular de liberación en México*, Siglo XXI.
- Duch, Lluís, (2001), *Antropología de la religión*, Barcelona: Ed. Herder,
- Duran, Gilbert (1921), *La crisis espiritual en occidente*, Madrid: Ed. Siruela.
- Durkheim, Emile, (1982), *Las formas elementales de la vida religiosa*, Madrid: Ed. Alianza
- Evans-Pritchard, Edward Evan, (1984), *Las teorías de la religión primitiva*, México: Siglo XXI.

- Feuerbach, Ludwig, (1941), *La esencia del Cristianismo*, Buenos Aires: Ed. Claridad.
- Garma Navarro, Carlos (2004), *Buscando el espíritu, pentecostalismo en Iztapalapa la Ciudad de México*, Universidad Autónoma Metropolitana, Iztapalapa, Ed. Plaza y Valdés
- Hans Küng, (2006), *El cristianismo, esencia e historia*, 4ta. ed., Madrid: Ed. Trotta.
- Iglesia del Nazareno, Manual 2005-2009, Kansas City: Casa Nazarena publicaciones.
- *La evangelización en el presente y en el futuro de America Latina*, (1995), III Conferencia General del episcopado Latinoamericano, Librería Parroquial.
- Léger, Hervieu, (2004), *El peregrino y el convertido, la religión en movimiento*, México, D.F., Instituto Cultural Helenico.
- López Austin, Alfredo, (1998), *Breve historia de la tradición religiosa mesoamericana*. México: UNAM.
- Lowie, (1983), *Religiones primitivas*, Madrid: Alianza.
- Marzal, M. Manuel, (2002), *Tierra encantada, tratado de Antropología religiosa de América Latina*, Ed. Trotta, Pontificia Universidad Católica del Perú
- Mckenna, David, (2000), *Wesleyanos en el siglo XXI*, Kansas City: Casa Nazarena de Publicaciones.
- Meyer, Jean, (1992) *La gran controversia; La Iglesia Cristiana y O ortodoxa de los orígenes a nuestros días*, 1ª. ed., México D.F., Tusquets Editores.
- Miguez Bonino, Jose, (1995), *Rostros del protestantismo latinoamericano*, Buenos Aires, Grand Rapids: Nueva creación/ Williams B. Fredmans Publishing company.
- Parker, J. Fred, (1984), *Mision continental: La Iglesia del Nazareno desde México Hasta Argentina*, Cansas City: Casa Nazarena de publicaciones, 122p.
- Pierre Bastian, Jean, (1990), *Historia del protestantismo en América Latina, los disidentes: sociedades Protestantes y revolución en México, 1872-1991*, México: Colegio de de Mexico, Centro de Estudios Históricos: Fondo de Cultura Económica.

- Ries, Julien, (1995-2005), *Tratado de Antropología de lo Sagrado*, Madrid: Trotta.
- Schaff, Philip, (1882), *History of the Cristian Church, Vol. VII*
- Schwimmer, Erik, (1982), *Religión y cultura*, Barcelona: Ed. Anagrama.